



## Comune di Campogalliano

Provincia di Modena

### DELIBERAZIONE DEL CONSIGLIO N°. 31 del 26/09/2013

**Oggetto: RICOGNIZIONE SULLO STATO DI ATTUAZIONE DEI PROGRAMMI E PERMANERE DEGLI EQUILIBRI GENERALI DI BILANCIO AI SENSI DELL'ARTICOLO 193 DEL DECRETO LEGISLATIVO 18 AGOSTO 2000, N. 267, E VARIAZIONE AL BILANCIO DI PREVISIONE 2013**

L'anno 2013 il giorno 26 del mese di settembre alle ore 18:30 , nella sala delle adunanze consiliari della Sede comunale, a seguito di apposita convocazione, si è riunito il Consiglio comunale in sessione Straordinaria, seduta Pubblica e Convocata dal presidente.

Presiede la seduta il Sig., Stefania Zanni

Posto in discussione l'argomento in oggetto, risultano presenti n. 13 consiglieri comunali ed il Presidente, come risulta nel seguente prospetto:

| N.O. | COGNOME E NOME      | PRES. |
|------|---------------------|-------|
| 5    | CODELUPPI LELLA     | P     |
| 7    | CAMELLINI MATTEO    | P     |
| 1    | ZANNI STEFANIA      | P     |
| 3    | LINDA LEONI         | P     |
| 4    | NASCIMBENI RICCARDO | P     |
| 2    | GUERZONI PAOLA      | P     |
| 8    | FERRI SILVIA        | P     |
| 6    | BRAVAGLIERI FABIO   | P     |
| 9    | GASPARINI VANNI     | P     |
| 10   | GOLDONI ALICE       | P     |

| N.O. | COGNOME E NOME    | PRES. |
|------|-------------------|-------|
| 11   | RIGHI MARCELLO    | P     |
| 12   | CAMMARATA ALFONSO | A     |
| 13   | PIETRI DAMIANO    | P     |
| 14   | ROSSELLI RODOLFO  | A     |
| 15   | ROSSI FILIPPO     | P     |
| 16   | UBERTI WILLY      | G     |
| 17   | GOLDONI LORIS     | P     |

**PRESIDENTE E CONSIGLIERI ASSEGNATI n° 17**

**Presenti con diritto di voto n°. 14**

Partecipa il Segretario Dottorssa Vienna Marcella Rocchi, incaricato della redazione del verbale.

## IL CONSIGLIO COMUNALE

Si dà atto che è altresì presente l'Assessore Esterno Gualdi Andrea;

Udita la relazione illustrativa del Sindaco e gli interventi dei Consiglieri per i quali si fa integrale rinvio alla registrazione in atti, depositata all'Ufficio Segreteria e consultabile sul sito del Comune di Campogalliano, nell'apposita sezione dedicata;

Visto il testo unico delle leggi sull'ordinamento degli enti locali di cui al decreto legislativo 18 agosto 2000, n. 267;

Vista la Deliberazione del Consiglio Comunale 27 giugno 2013, n. 26, ad oggetto "Approvazione bilancio di previsione 2013, relazione previsionale e programmatica 2013-2015, bilancio pluriennale 2013-2015, programma triennale 2013-2015 ed elenco annuale lavori pubblici 2013", dichiarata immediatamente eseguibile;

Dato atto che il presente provvedimento è stato esaminato dalla Commissione Consiliare "Affari Istituzionali e finanziari" nella seduta del 19 settembre 2013;

Visti:

- l'articolo 193 del decreto legislativo 18 agosto 2000, n. 267, che prevede che "con periodicità stabilita dal regolamento di contabilità dell'ente locale, e comunque almeno una volta entro il 30 settembre di ciascun anno, l'organo consiliare provvede con delibera ad effettuare la ricognizione sullo stato di attuazione dei programmi. In tale sede l'organo consiliare dà atto del permanere degli equilibri generali di bilancio";

Visto il referto del Responsabile del Servizio Finanziario che attesta il permanere degli equilibri di Bilancio 2013, allegato sub A quale parte integrante e sostanziale del presente atto;

Preso visione della variazione al Bilancio di previsione per l'esercizio finanziario 2013 ed al Bilancio pluriennale 2013-2015, così come meglio evidenziato nel prospetto allegato sub C quale parte integrante e sostanziale del presente atto;

Rilevato che la somma di 2.494,06 euro, riscossa in data 8/7/2013, relativa alla quota del 5 per mille dell'irpef attribuita nell'anno 2013 e riferita all'anno finanziario 2011 e anno di imposta 2010, è trasferita all'Unione delle Terre d'argine a finanziamento dei contributi economici erogati nell'ambito dell'area sociale;

Visti infine:

- la dichiarazione dell'assenza di debiti fuori bilancio allegato sub B quale parte integrante e sostanziale al presente atto;

- lo stato di attuazione dei programmi previsti per l'anno 2013 allegato sub D quale parte integrante e sostanziale al presente atto;

- il prospetto di competenza mista contenente le previsioni annuali di competenza mista degli aggregati rilevanti ai fini del Patto di stabilità interno dal quale si evince il rispetto del patto medesimo, allegato sub E quale parte integrante e sostanziale del presente atto;

- il parere dell'Organo di Revisione allegato sub F quale parte integrante e sostanziale del presente atto;

Considerato che il presente atto riveste carattere di urgenza per consentire alla giunta e ai responsabili di settore di assumere gli atti di gestione conseguenti al presente provvedimento;

Visto lo statuto comunale;

Visto il regolamento di contabilità comunale;

Dato atto che la presente variazione:

- non altera il pareggio finanziario e tutti gli equilibri stabiliti in bilancio per la copertura delle spese correnti e per il finanziamento degli investimenti ai sensi dell'articolo 193 del decreto legislativo 18 agosto 2000, n. 267;
- garantisce il rispetto delle regole che disciplinano il patto di stabilità interno;

Visto che, ai sensi dell'articolo 49, comma 1, del decreto legislativo n. 267 del 2000, sulla proposta della presente deliberazione è stato acquisito:

- il parere favorevole in ordine alla regolarità tecnica, espresso dal responsabile del servizio interessato;
- il parere favorevole in ordine alla regolarità contabile, espresso dal responsabile di ragioneria;

Con votazione resa nei modi di legge, che ha dato il seguente risultato:

presenti votanti: 14

voti favorevoli: 12

voti contrari: 2 (Pietri, Rossi)

## **DELIBERA**

1. di dare atto, per le motivazioni indicate in premessa, del mantenimento degli equilibri generali di Bilancio nel Bilancio di Previsione 2013 e dello svolgimento dei programmi previsti nella Relazione Previsionale e Programmatica per l'anno 2013, ai sensi dell'articolo 193 del decreto legislativo 18 agosto 2000, n. 267, e successive integrazioni e modificazioni;

2. di approvare i seguenti prospetti, allegati al presente atto quali parti integranti e sostanziali del medesimo:

- referto del Responsabile del Servizio Finanziario che attesta il permanere degli equilibri di Bilancio 2013, allegato sub A;
- dichiarazione dell'assenza di debiti fuori bilancio, allegato sub B;
- variazione al bilancio di previsione per l'esercizio finanziario 2013 ed al Bilancio pluriennale 2013-2015, allegato sub C;
- stato di attuazione dei programmi previsti per l'anno 2013, allegato sub D;
- il prospetto di competenza mista contenente le previsioni annuali di competenza mista degli aggregati rilevanti ai fini del Patto di stabilità interno, allegato sub E;

3. di approvare le variazioni, conseguenti il presente atto, alla Relazione Previsionale e Programmatica 2013/2015 e al Bilancio Pluriennale 2013/2015 e al piano annuale e pluriennale degli investimenti 2013/2015.

4. di trasferire 2.494,06 euro, relativi alla quota del 5 per mille dell'irpef attribuita nell'anno 2013 e riferita all'anno finanziario 2011 e anno di imposta 2010, all'Unione delle Terre d'argine a incremento dei contributi economici erogati nell'ambito dell'area sociale;

Con votazione resa nei modi di legge, che ha dato il seguente risultato:

presenti votanti: 14

voti favorevoli: 12

voti contrari: 2 (Pietri, Rossi)

IL CONSIGLIO COMUNALE DICHIARA LA PRESENTE DELIBERAZIONE  
IMMEDIATAMENTE ESEGUIBILE.

# COMUNE DI CAMPOGALLIANO

---

(Provincia di Modena)

**OGGETTO: RICOGNIZIONE SULLO STATO DI ATTUAZIONE DEI PROGRAMMI E  
PERMANERE DEGLI EQUILIBRI GENERALI DI BILANCIO AI SENSI  
DELL'ARTICOLO 193 DEL DECRETO LEGISLATIVO 18 AGOSTO 2000, N. 267, E  
VARIAZIONE AL BILANCIO DI PREVISIONE 2013**

---

Il sottoscritto BRUNO BERTOLANI, Responsabile del Servizio Servizi Finanziari e Risorse Umane, visto l'art 49 del D.Lgs. 18 agosto 2000, n. 267, esprime parere FAVOREVOLE in ordine alla regolarità tecnica della proposta di provvedimento indicata in oggetto.

Note:

Campogalliano, 20/09/2013

Il Responsabile del Settore

---

VISTO DI REGOLARITÀ CONTABILE ATTESTANTE LA COPERTURA FINANZIARIA

OGGETTO: RICOGNIZIONE SULLO STATO DI ATTUAZIONE DEI PROGRAMMI E PERMANERE DEGLI EQUILIBRI GENERALI DI BILANCIO AI SENSI DELL'ARTICOLO 193 DEL DECRETO LEGISLATIVO 18 AGOSTO 2000, N. 267, E VARIAZIONE AL BILANCIO DI PREVISIONE 2013

Ai sensi e per gli effetti dell'art. 151, comma 4, del T.U. delle leggi sull'ordinamento degli enti locali, D.Lgs 267/2000, si attestano la regolarità contabile e la copertura finanziaria relativamente alla proposta n° 35 del 18/09/2013.

| ANNO | IMPEGNO | CAPITOLO | ARTICOLO | IMPORTO |
|------|---------|----------|----------|---------|
|      |         |          |          |         |

Per la proposta il parere è: Favorevole

Note:

Il ragioniere capo

BRUNO BERTOLANI

Letto, approvato e sottoscritto:

IL PRESIDENTE

STEFANIA ZANNI

---

IL SEGRETARIO GENERALE  
(Dott.ssa Vienna Marcella Rocchi)

---

---

---

**ATTESTATO DI PUBBLICAZIONE**

Si attesta che copia della presente deliberazione viene pubblicata all'Albo Pretorio di questo comune per 15 giorni consecutivi dal 03/10/2013 al 18/10/2013

Addi \_\_\_\_\_

N°. \_\_\_\_\_ Reg. Pubbl.

IL SEGRETARIO GENERALE  
(Dott.ssa Vienna Marcella Rocchi)

---

---

**ESECUTIVITA'**

La presente deliberazione:

**-è stata affissa a questo Albo Pretorio** per 10 giorni consecutivi a partire come prescritto dall'art. 124, comma 1, del D.lgs. 18 agosto 2000 n. 267;

**-è divenuta esecutiva il 26/09/2013:**

**perché dichiarata immediatamente eseguibile** (art. 134, comma 4 del D.lgs. 18 agosto 2000 n. 267);

**ai sensi dell'art. 134, comma 3, del D.lgs. 18 agosto 2000 n. 267.**

Addi \_\_\_\_\_

IL SEGRETARIO GENERALE  
(Dott.ssa Vienna Marcella Rocchi)

---

---



# COMUNE DI CAMPEGALLIANO

*Provincia di Modena*

C.F. e P.I. 00308030360

Piazza Vittorio Emanuele II, 1 – C.A.P. 41011

Tel. 059/899411 - Fax 059/899430

---

ALLEGATO A

Campegalliano, 19 settembre 2013

Al Consiglio Comunale  
All'organo di Revisione

OGGETTO: Referto sul permanere degli equilibri del bilancio 2013.

Si ricorda che il comma 381 dell'articolo 1 della legge 24 dicembre 2012, n. 228 (legge di stabilità 2013), aveva differito al 30 giugno 2013 il termine per la deliberazione del Bilancio di Previsione per l'anno 2013 da parte degli enti locali, termine portato al 30 settembre 2013 dall'articolo 10, comma 4-quater, del decreto-legge 8 aprile 2013, n. 35, come convertito dalla legge 6 giugno 2013, n. 64, e da ultimo al 30 novembre dall'articolo 8 del decreto-legge 31 agosto 2013, n. 102. La salvaguardia degli equilibri di bilancio 2013 è stata resa facoltativa per gli enti che adottino il bilancio 2013 dopo il 1° settembre.

In questi mesi, come negli anni passati, la legislazione economica “emergenziale” ha prodotto numerosi decreti. Si riportano di seguito le principali modifiche normative con effetti sugli equilibri di bilancio che si sono succedute dal momento della predisposizione ed approvazione del bilancio di previsione 2013, avvenuta il 27 giugno 2013,.

- |  |
|--|
| <ul style="list-style-type: none"><li>- Verifica della stima del gettito IMU ai sensi dell'articolo 1, comma 383, Legge 228/2012 (Legge di Stabilità) e art. 9, comma 6-bis, D.L. n. 174/2012;</li></ul> |
|--|

In concomitanza con la presentazione del bilancio 2013 è stata conclusa da parte del Ministero dell'Economia e delle Finanze la verifica del gettito IMU 2012 e il conseguente ricalcolo del Fondo sperimentale di riequilibrio. I dati delle spettanze 2012 sono stati aggiornati dal Ministero dell'Interno in data 27 giugno 2013.



## FINANZA LOCALE: Attribuzioni di entrata da federalismo fiscale municipale e altri contributi

|   |                          |   |
|---|--------------------------|---|
|  | Anno: <b>2012</b>        | Ente selezionato: <b>CAMPOGALLIANO (MO)</b> |
|   | Tipo Ente: <b>COMUNE</b> | Codice Ente: <b>2080500030</b>              |

(gli importi sono espressi in Euro)

### ASSEGNAZIONI DA FEDERALISMO MUNICIPALE ANNO 2012

| Attribuzioni  | Importo             |
|---|---------------------|
| <b>FONDO SPERIMENTALE DI RIEQUILIBRIO ATTRIBUITO 2011</b>                                     | 600.190,87          |
| <b>COMPARTECIPAZIONE ALL'IVA ATTRIBUITA NEL 2011</b>  | 567.178,37          |
| <b>VARIAZIONI CONTABILI</b>   | -33.306,01          |
| <b>EFFETTO RIDUZIONE ARTICOLO 14, COMMA 2 DEL DL 78/2010</b>                                  | -109.568,15         |
| <b>ATTRIBUZIONE SOMME PER SOPPRESSA ADDIZIONALE COMUNALE SUI CONSUMI DI ENERGIA ELETTRICA</b> | 60.041,34           |
| <b>RIDUZIONE ARTICOLO 28, COMMI 7 E 9 DEL DL 201/2011</b>                                     | -322.513,44         |
| <b>COMPENSAZIONE PER MAGGIORE/MINORE GETTITO DA IMPOSTA MUNICIPALE PROPRIA</b>                | 461.736,87          |
| <b>TOTALE</b>   | <b>1.223.759,85</b> |

Si riporta l'evoluzione del Fondo sperimentale 2013 come comunicato dal Ministero dell'Interno.

| DETERMINAZIONE FONDO SPERIMENTALE 2012  | maggio 2012       | agosto 2012 | ottobre 2012      | giugno 2013         |
|---|-------------------|-------------|-------------------|---------------------|
| Fondo Sperimentale di riequilibrio 2011   | 600.190,87        | 600.190,87  | 600.190,87        | 600.190,87          |
| Compartecipazione all'IVA attribuita nel 2011   | 567.178,37        | 567.178,37  | 567.178,37        | 567.178,37          |
| Variazioni contabili  | -33.306,01        | -33.306,01  | -33.306,01        | -33.306,01          |
| Effetto riduzione articolo 14, comma 2 del D.L. 78 / 2010                                     | -109.167,68       | -109.167,68 | -109.568,15       | -109.568,15         |
| Determinazione 2012 detrazione articolo 2, comma 183, della legge 191 / 2009                  | 0,00              | 0,00        | 0,00              | 0,00                |
| Attribuzione somme per soppressa addizionale comunale sui consumi di energia elettrica        | 60.041,34         | 60.041,34   | 60.041,34         | 60.041,34           |
| Riduzione articolo 28, commi 7 e 9 del D.L. 201 / 2011  | -413.763,27       | -527.771,49 | -406.705,21       | -322.513,44         |
| Detrazione compensativa perdita IRPEF immobili non locati (relazione tecnica D.L. 201 / 2011) | -300.281,83       | -300.281,83 | -300.281,83       | -300.281,83         |
| Detrazione / Integrazione IMU (articolo 13, c.17, D.L. 201 / 2011)                            | 9.913,82          | -945.554,47 | -375,93           | -375,93             |
| Importo da restituire per incapienza risorse  | 0,00              | 688.670,90  | 0,00              | 0,00                |
| Integrazione o detrazione revisione gettito imu ( dopo verifica ex art 1 c 383 l 228/2012)    | 0,00              | 0,00        | 0,00              | 762.394,63          |
| <b>Assegnazione da federalismo municipale anno 2012 (somma voci precedenti)</b>               | <b>380.805,61</b> | <b>0,00</b> | <b>377.173,45</b> | <b>1.223.759,85</b> |

Rispetto alle previsioni di ottobre 2012 sono stati riconosciuti a nostro favore 846.586,40 euro. Ai fini degli equilibri si rileva che l'importo è maggiore dell'accertamento convenzionale IMU iscritto nel rendiconto 2012 per 547.146,47 euro e del valore di 700.000 euro utilizzato per determinare le risorse IMU/FSC da iscrivere nel bilancio 2013. Ad oggi però le somme riconosciute non sono ancora state erogate.

- Decreto-legge 8 aprile 2013, n. 35 "Disposizioni urgenti per il pagamento dei debiti scaduti della pubblica amministrazione, per il riequilibrio finanziario degli enti territoriali, nonché in materia di versamento di tributi degli enti locali", convertito in legge, con modificazioni, dall'articolo 1, comma 1, Legge 6 giugno 2013, n. 64;

L'ente è stato in grado di fare fronte ai pagamenti dei debiti certi liquidi ed esigibili maturati alla data del 31 dicembre 2012, ovvero dei debiti per i quali sia stata emessa fattura o richiesta equivalente di pagamento entro il predetto termine, per un importo complessivo di 107.606,66

euro, nei termini previsti (30 giugno) senza dover chiedere alla Cassa Depositi e Prestiti un'anticipazione di liquidità come permesso dalla normativa.

Entro il termine del 16 settembre 2013, ai sensi dell'articolo 7 del decreto, è stata trasmessa al Ministero dell'Economia e delle Finanze l'insussistenza di debiti per lavori, servizi, forniture e prestazioni professionali certi, liquidi ed esigibili, maturati alla data del 31 dicembre 2012, che non risultavano estinti alla data della comunicazione stessa.

All'articolo 10-quater è stato previsto da parte dello stato un contributo di 330 milioni di euro per l'anno 2013 e di 270 milioni di euro per l'anno 2014, non computabile fra le entrate rilevanti ai fini del patto di stabilità, da destinare a compensare il taglio di risorse subito dai comuni per l'assoggettamento all'IMU degli immobili comunali. L'importo di competenza del Comune di Campogalliano ad oggi non è ancora stato comunicato.

All'articolo 10-quinquies viene portato da 2.000 milioni a 2.250 milioni di euro la riduzione del Fondo sperimentale di riequilibrio per il 2013 previsto dal decreto-legge 95/2012 ("Spending review") e ridefinito il criterio da applicare dal 2013 in poi per ripartirlo fra gli enti interessati. Il Comune di Campogalliano in quanto comune colpito dagli eventi sismici di maggio 2012 sarà sottoposto a questa riduzione di risorse dal 2014. Ad oggi l'importo della riduzione per ciascun ente non è ancora stato definito.

All'articolo 10-sexies vengono semplificati i criteri per il riparto del fondo di solidarietà comunale nell'anno 2013 (riparto ad oggi non ancora avvenuto).

- Decreto-legge 26 aprile 2013, n. 43 "Disposizioni urgenti per il rilancio dell'area industriale di Piombino, di contrasto ad emergenze ambientali, in favore delle zone terremotate del maggio 2012 e per accelerare la ricostruzione in Abruzzo e la realizzazione degli interventi per Expo 2015.", convertito in legge, con modificazioni, dall'art. 1, comma 1, Legge 24 giugno 2013, n. 71.

All'articolo 6-quinquies viene prevista per i comuni colpiti dagli eventi sismici di maggio 2012 la **riduzione degli obiettivi del patto di stabilità 2013** attraverso il meccanismo del patto regionale verticale. Con deliberazione della Giunta Regionale n. 1088 del 2 agosto 2013 è stato assegnato al Comune di Campogalliano uno spazio finanziario di **583.000 euro**.

- Decreto-legge 21 maggio 2013, n. 54 "Interventi urgenti in tema di sospensione dell'imposta municipale propria, di rifinanziamento di ammortizzatori sociali in deroga, di proroga in materia di lavoro a tempo determinato presso le pubbliche amministrazioni e di eliminazione degli stipendi dei parlamentari membri del Governo.", convertito in legge, con modificazioni, dall'articolo 1, comma 1, Legge 18 luglio 2013, n. 85.

L'articolo 1 ha sospeso il versamento dell'IMU su:

- abitazioni principali e relative pertinenze, esclusi i fabbricati classificati nelle categorie catastali A/1, A/8 e A/9;
- unità immobiliari appartenenti alle cooperative edilizie a proprietà indivisa, adibite ad abitazione principale e relative pertinenze dei soci assegnatari, nonché alloggi regolarmente assegnati dagli Istituti autonomi per le case popolari (IACP) o dagli enti di edilizia residenziale pubblica;
- terreni agricoli e fabbricati rurali.

Il tutto “*nelle more di una complessiva riforma della disciplina dell'imposizione fiscale sul patrimonio immobiliare, ivi compresa la disciplina del tributo comunale sui rifiuti e sui servizi*” da attuarsi entro il 31 agosto 2013.

Per il nostro comune per compensare la carenza di liquidità è stato previsto fino al 30 settembre 2013 l'aumento del limite massimo di ricorso all'anticipazione di tesoreria di 566.301,72 euro. Questo incremento si somma a quello previsto dal decreto-legge 35/2013 che entro lo stesso termine ha portato da tre a cinque dodicesimi delle entrate accertate nel penultimo anno precedente, afferenti ai primi tre titoli di entrata del bilancio.

Con decreto del Ministro dell'Interno del 6 giugno 2013 è stato approvato il modello di certificazione 2013 da trasmettere entro il 15 ottobre per comunicare gli interessi sostenuti dal 16 giugno al 16 settembre di cui si chiede il rimborso

Nella tabella che segue si riportano i limiti dell'anticipazione di tesoreria per l'anno 2013. Si ricorda fin d'ora che non si è reso necessario farvi ricorso.

| <b>Entrate accertate nel penultimo anno precedente</b>        | <b>anno 2011</b>    |
|---|---------------------|
| Titolo I  | 4.544.609,59        |
| Titolo II   | 124.096,68          |
| Titolo III  | 1.483.597,40        |
| <b>Totale</b>   | <b>6.152.303,67</b> |
|   |                     |
| <b>Limite anticipazione di tesoreria 3/12 (art. 222 tuel)</b> | <b>1.538.075,92</b> |
|   |                     |
| Incremento 5/12 (DL 35/2013)                                  | 2.563.459,86        |
| Incremento DL 54/2013   | 566.301,02          |
| <b>Limite anticipazione di tesoreria fino al 30/9/2013</b>    | <b>3.129.760,88</b> |

- Decreto-legge 31 agosto 2013 n. 102 “Disposizioni urgenti in materia di IMU, di altra fiscalità immobiliare, di sostegno alle politiche abitative e di finanza locale, nonché di cassa integrazione guadagni e di trattamenti pensionistici”, in corso di conversione.

Articoli 1 – 3. Per gli immobili indicati all'articolo 1 del D.L. 54/2013 la prima rata IMU non è più dovuta, vengono previste anche nuove forme di agevolazione per varie tipologie. A ristoro del minor gettito ai comuni viene attribuito un contributo la cui ripartizione deve essere approvata dai ministeri competenti entro 30 giorni dall'entrata in vigore del decreto, quindi entro il mese di settembre

Articolo 7. Si prevede un anticipo di liquidità a favore dei comuni a valere sul Fondo di solidarietà 2013. L'importo per il nostro ente, pari a 948.817,64 euro, è già stato incassato. Questa versamento ci permette di versare a nostra volta all'Unione delle Terre d'argine gli acconti di parte corrente per l'anno 2013 di luglio (già effettuato) e settembre, pari a 506.712,87 euro l'uno.

Articolo 8. I termini per l'approvazione del bilancio di previsione 2013 vengono portati al 30 novembre.

Articolo 9. L'introduzione della nuova contabilità armonizzata viene portata dal 2014 al 2015.

Si passa ora ad un'analisi delle principali voci di entrata e spesa che possono incidere significativamente sugli equilibri di bilancio.

### **Imposta municipale propria (IMU), Fondo sperimentale di riequilibrio (FSR) e Fondo di solidarietà (FSC)**

Definito il FSR 2012 come illustrato precedentemente, si rimane in attesa della definizione del FSC 2013. Si riporta il confronto dei versamenti IMU 2012 e 2013 (prima rata) avvenuti mediante modello F24. Si può vedere come la prima rata 2013 per Altri fabbricati e Aree fabbricabili, non interessati da sospensioni od esenzioni, sono in linea con il 2012.

| descr1                              | descr2                              | quota  | 2012                | 2013                |                   |
|-------------------------------------|-------------------------------------|--------|---------------------|---------------------|-------------------|
| Abitazione principale               | Abitazione princ.                   | comune | 658.190,22          | 4.440,00            |                   |
|                                     |                                     | stato  | 0,00                | 0,00                |                   |
|                                     | <b>Abitazione principale Totale</b> |        |                     | <b>658.190,22</b>   | <b>4.440,00</b>   |
| <b>Abitazione principale Totale</b> |                                     |        | <b>658.190,22</b>   | <b>4.440,00</b>     |                   |
| Altri fabbricati                    | Altri fabbricati                    | comune | 2.409.352,88        | 768.803,47          |                   |
|                                     |                                     | stato  | 1.687.295,46        | 9.181,00            |                   |
|                                     | <b>Altri fabbricati Totale</b>      |        |                     | <b>4.096.648,34</b> | <b>777.984,47</b> |
|                                     | Immobili tipo "D"                   | comune | 0,00                | 205.142,09          |                   |
|                                     |                                     | stato  | 0,00                | 1.089.652,83        |                   |
| <b>Immobili tipo "D" Totale</b>     |                                     |        | <b>0,00</b>         | <b>1.294.794,92</b> |                   |
| <b>Altri fabbricati Totale</b>      |                                     |        | <b>4.096.648,34</b> | <b>2.072.779,39</b> |                   |
| Aree fabbricabili                   | Aree fabbricabili                   | comune | 59.613,30           | 49.923,75           |                   |
|                                     |                                     | stato  | 40.102,96           | 0,00                |                   |
|                                     | <b>Aree fabbricabili Totale</b>     |        |                     | <b>99.716,26</b>    | <b>49.923,75</b>  |
| <b>Aree fabbricabili Totale</b>     |                                     |        | <b>99.716,26</b>    | <b>49.923,75</b>    |                   |
| Fabbricati rurali                   | Fabbricati rurali                   | comune | 41.011,85           | 60,00               |                   |
|                                     |                                     | stato  | 0,00                | 0,00                |                   |
|                                     | <b>Fabbricati rurali Totale</b>     |        |                     | <b>41.011,85</b>    | <b>60,00</b>      |
| <b>Fabbricati rurali Totale</b>     |                                     |        | <b>41.011,85</b>    | <b>60,00</b>        |                   |
| Terreni agricoli                    | Terreni agricoli                    | comune | 259.838,44          | 7.805,00            |                   |
|                                     |                                     | stato  | 177.689,67          | 0,00                |                   |
|                                     | <b>Terreni agricoli Totale</b>      |        |                     | <b>437.528,11</b>   | <b>7.805,00</b>   |
| <b>Terreni agricoli Totale</b>      |                                     |        | <b>437.528,11</b>   | <b>7.805,00</b>     |                   |
| <b>Totale complessivo</b>           |                                     |        | <b>5.333.094,78</b> | <b>2.135.008,14</b> |                   |

### **Tributo comunale sui rifiuti e sui servizi (TARES)**

Relativamente al primo acconto Tares a fronte di avvisi di pagamento per 459.031 euro risultano incassati 389.451,66 euro, pari ad un 85% circa. Gli importi sono comprensivi dell'addizionale provinciale che il gestore ha riversato a noi e non direttamente alla Provincia. Con quest'ultima andrà definiti gli accordi, eventualmente anche a livello di associazioni di rappresentanza, per regolare le modalità di riversamento.

### **Addizionale comunale all'IRPEF**

Il dato previsto in bilancio, 440.000 euro, è in linea con il calcolo del gettito atteso disponibile sul sito del Dipartimento delle Finanze.

## Comune di Campogalliano

Dati dichiarati nell'anno di riferimento - Anno d'imposta 2011

Imponibile ai fini dell'addizionale comunale: 111.970.427  
 Addizionale comunale dovuta: 444.359  
 Aliquota media: 0,40

Soglia di esenzione (Euro)   
 Aliquota (%)   
 Gettito minimo (Euro)   
 Gettito massimo (Euro)   
 Variazione gettito: da (%)   
 a (%)

| Reddito prevalente           | Numero dichiaranti | Esenti / Non tenuti |       |                        | Gettito     |             |             |                 |                |
|------------------------------|--------------------|---------------------|-------|------------------------|-------------|-------------|-------------|-----------------|----------------|
|                              |                    | Numero              | %     | variazione % (su 2011) | importo min | importo max | % su totale | variazione % da | variazione % a |
| Lavoro dipendente            | 3.343              | 833                 | 24,92 | 37,91                  | 249.511     | 304.957     | 63,02       | - 9,84          | 10,19          |
| Lavoro autonomo              | 45                 | 2                   | 4,44  | 0,00                   | 8.752       | 10.696      | 2,21        | - 10,16         | 9,81           |
| Impresa                      | 136                | 34                  | 25,00 | 70,00                  | 10.023      | 12.251      | 2,53        | - 14,04         | 5,06           |
| Partecipazione soc. di pers. | 179                | 62                  | 34,64 | 67,57                  | 11.868      | 14.506      | 3,00        | - 14,48         | 4,52           |
| Immobiliare                  | 179                | 143                 | 79,89 | 53,76                  | 3.862       | 4.720       | 0,98        | - 22,78         | - 5,62         |
| Pensione                     | 2.081              | 537                 | 25,80 | 59,35                  | 110.687     | 135.285     | 27,96       | - 12,09         | 7,45           |
| Altro                        | 43                 | 33                  | 76,74 | 17,86                  | 1.221       | 1.493       | 0,31        | - 14,41         | 4,60           |
| Totale                       | 6.006              | 1.644               | 27,37 | 46,65                  | 395.924     | 483.908     | 100,00      | - 10,90         | 8,90           |

A luglio 2013 gli incassi sul conto di tesoreria e sul conto corrente postale dedicato sono in linea con gli anni precedenti. Dal grafico che si riporta si può vedere come il 2013 segua l'andamento degli anni dal 2009 al 2011, mentre il 2012, con un calo in corso d'anno e un recupero nel finale, rimane un'eccezione. Il residuo attivo 2012 di 139.401,85 euro risulta interamente riscosso. Per il 2013 si prevede pertanto di accertare 440.000 euro come da previsioni, di cui circa 300.000 euro da riscuotere nell'anno e i restanti 140.000 euro nel 2014.

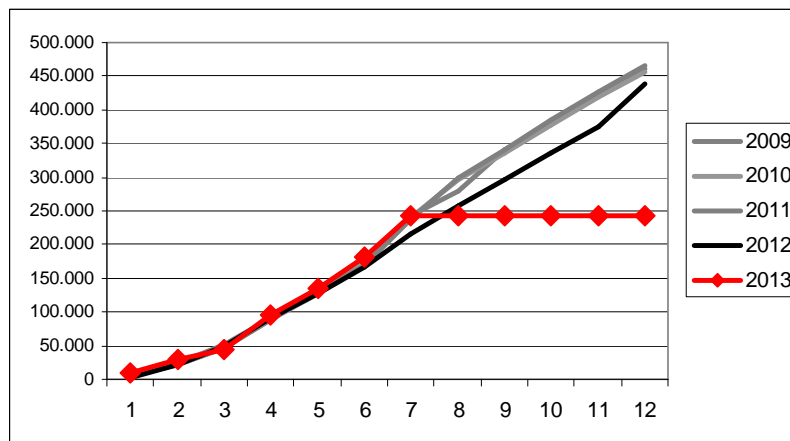

### Unione

Non sono state richieste maggiori risorse.

### Utenze

Gli andamenti sono in linea con le previsioni.

### Fondo svalutazione crediti

Nella normativa vigente l'articolo 6, comma 17, del DL 95/2012 ha introdotto l'obbligo di iscrivere nel bilancio di previsione un fondo svalutazione crediti non inferiore al 25 per cento dei residui attivi, di cui ai titoli primo e terzo dell'entrata, aventi anzianità superiore a 5 anni (non se ne rilevano per il 2013).

## Cassa

Come già detto nonostante le difficoltà causate dai ritardi nella definizione e successiva erogazione del Fondo sperimentale di riequilibrio 2012 e del Fondo di solidarietà comunale 2013, non si è reso necessario ricorrere all'anticipazione di cassa. Questo grazie alla possibilità di ritardare i versamenti all'Unione delle Terre d'argine, esposizione che si potrà chiudere utilizzando l'acconto sul FSC 2013 appena ricevuto. Nel grafico che segue si evidenzia l'evoluzione del fondo di cassa.

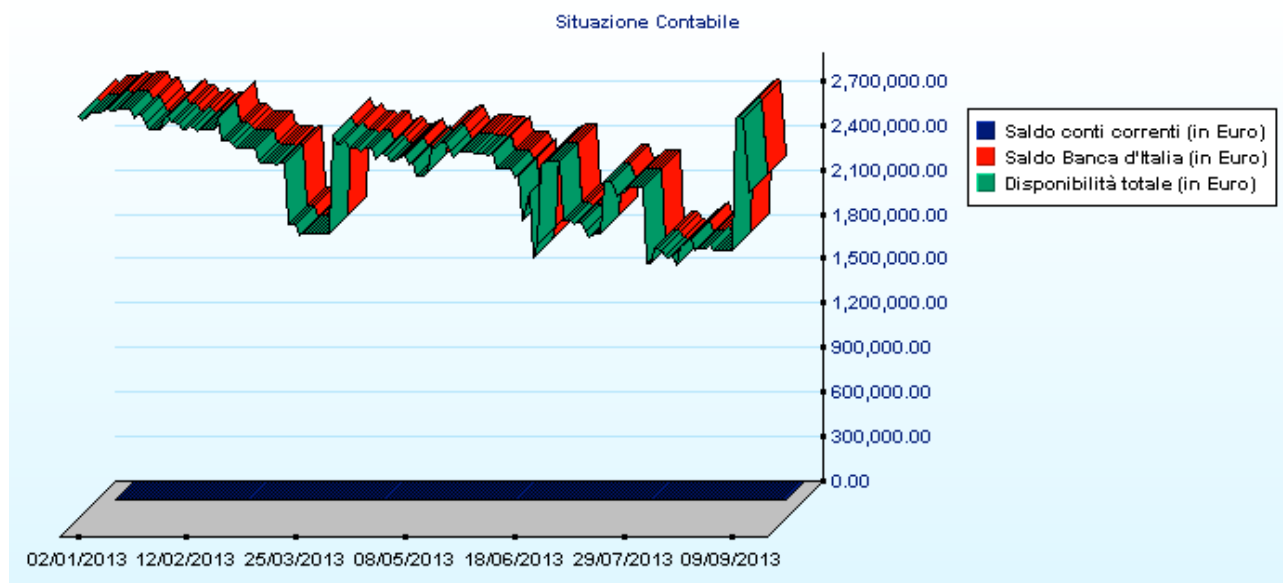

Si ricorda che il **fondo di riserva**, pari a 50.000 euro, non è stato ancora utilizzato.

In occasione degli equilibri si sono inoltre effettuate alcune variazioni di bilancio per tenere conto delle richieste pervenute dai settori, in particolare:

nella parte corrente:

- iscrizione in bilancio di parte della maggior quota FSR 2012 da riscuotere per finanziare 100.000 euro di manutenzioni stradali, 14.000 euro da trasferire ai consorzi fidi e 500 euro per materiali della ludoteca;
- previsione del trasferimento dell'addizionale provinciale sui rifiuti alla Provincia di Modena per un importo presunto 75.000 euro;
- trasferimento del 5 per mille irpef riversato dallo stato per 2.494,06 euro all'Unione delle Terre d'argine per l'erogazione di contributi economici;
- storni di spesa del personale per 11.440 euro;

nella parte investimenti:

- incremento di 15.000 euro delle entrate per escussione fidejussioni destinate a finanziare rilievi planoaltimetrici nella zona di via Grieco per 20.000 euro, i restanti 5.000 euro sono finanziati mediante storno di spesa;
- storni di spesa per finanziare acquisti di materiale per i cimiteri per 9.000 euro.

Si rinviando alla variazione di assestamento generale, quando verrà effettuata la verifica generale di tutte le voci di entrata e di uscita, compreso il fondo di riserva, al fine di assicurare il mantenimento del pareggio di bilancio, eventuali nuovi interventi legati alle previsioni IMU e alla determinazione del FSC alla luce delle novità che ci saranno entro novembre. Non si può escludere, data la rapidità del succedersi degli eventi, il ricorso a variazioni di bilancio da parte della giunta da ratificare successivamente in consiglio.

Tenuto conto della proposta di variazione il permanere degli equilibri è il seguente:

| PARTE CORRENTE              | Previsione iniziale  | Variazione         | Previsione assestata |
|-----------------------------|----------------------|--------------------|----------------------|
| entrate correnti            | 8.220.801,08         | 191.994,06         | 8.412.795,14         |
| Oneri applicati             | 0,00                 | 0,00               | 0,00                 |
| Avanzo                      | 0,00                 | 0,00               | 0,00                 |
| <b>Totale parte entrata</b> | <b>8.220.801,08</b>  | <b>191.994,06</b>  | <b>8.412.795,14</b>  |
| spese correnti              | -8.013.160,96        | -191.994,06        | -8.205.155,02        |
| quote capitale mutui        | -195.640,12          | 0,00               | -195.640,12          |
| <b>Totale parte spesa</b>   | <b>-8.208.801,08</b> | <b>-191.994,06</b> | <b>-8.400.795,14</b> |
| <b>Differenza (*)</b>       | <b>12.000,00</b>     | <b>0,00</b>        | <b>12.000,00</b>     |

| PARTE INVESTIMENTI              | Previsione iniziale  | Variazione        | Previsione assestata |
|---------------------------------|----------------------|-------------------|----------------------|
| titolo 4                        | 2.089.500,00         | 15.000,00         | 2.104.500,00         |
| oneri applicati                 | 0,00                 | 0,00              | 0,00                 |
| avanzo                          | 0,00                 | 0,00              | 0,00                 |
| titolo 5 netto<br>anticipazione | 0,00                 | 0,00              | 0,00                 |
| <b>Totale parte entrata</b>     | <b>2.089.500,00</b>  | <b>15.000,00</b>  | <b>2.104.500,00</b>  |
| spese investimenti              | -2.101.500,00        | -15.000,00        | -2.116.500,00        |
| <b>Totale parte spesa</b>       | <b>-2.101.500,00</b> | <b>-15.000,00</b> | <b>-2.116.500,00</b> |
| <b>Differenza (*)</b>           | <b>-12.000,00</b>    | <b>0,00</b>       | <b>-12.000,00</b>    |

(\*) Lo "sbilancio" di parte corrente di 12.000 euro è destinato all'incremento del patrimonio librario compatibilmente con i vincoli del patto di stabilità interno.

Esaminati altresì i residui attivi e passivi conservati al 1 gennaio 2013 e la successiva evoluzione qui così riassunta:

#### Gestione dei residui di parte corrente

|  |                |
|--|----------------|
| Residui attivi titoli 1°, 2° e 3° al 01.01.2013      | € 1.306.798,17 |
| Residui riscossi alla data del 16/09/2013            | € 511.890,94   |
| Percentuale smaltimento residui attivi pari a 39,17% |                |

|  |                |
|--|----------------|
| Residui passivi titolo 1° e 3° al 01.01.2013   | € 2.278.994,53 |
| Pagamenti su residui alla data del 16/09/2013  | € 1.724.072,65 |
| Percentuale smaltimento residui passivi 76,53% |                |

#### Gestione dei residui di parte investimenti

|   |             |
|---|-------------|
| Residui attivi, titoli 4° e 5° al 01.01.2013    | € 21.836,64 |
| Residui riscossi alla data del 16/09/2013       | € 0,00      |
| Percentuale di smaltimento residui attivi 0,00% |             |

|   |                |
|---|----------------|
| Residui passivi titolo 2° al 01.01.2013           | € 1.178.974,63 |
| Residui passivi pagati alla data del 16/09/2013   | € 143.984,17   |
| Percentuale di smaltimento residui passivi 12,21% |                |

verificato che nei servizi per conti di terzi gli accertamenti d'entrata conservano l'equivalenza con gli impegni di spesa, per un importo complessivo di 718.393,18 euro, mentre i residui attivi ancora da riscuotere ammontano a 10.999,92 euro;

verificato che alla data del 19 settembre 2013 non esistono debiti fuori bilancio come risulta da apposita dichiarazione a firma dei responsabili delle posizioni organizzative dell'Ente;

considerato infine che:

1° - gli equilibri su cui ci si è basati nel predisporre il bilancio di previsione 2013 (e il rendiconto 2012) sono confermati;

2° - questi stessi equilibri però non sono definitivi, in primo luogo perché non sono state ancora incassate le maggiori risorse riconosciute dallo Stato sul 2012, e poi in quanto il legislatore nazionale non ha ancora definito l'assetto dell'IMU per il 2013 e di conseguenza del Fondo di solidarietà; la mancanza di dati certi ha fatto sì che i termini per l'approvazione del bilancio 2013 slittassero al 30 novembre, purtroppo non si è previsto analogo slittamento per la salvaguardia degli equilibri;

tutto ciò premesso, il sottoscritto Bruno Bertolani, responsabile del servizio finanziario, visto l'articolo 193 del decreto legislativo 18 agosto 2000, n. 267,

#### ATTESTA

che alla data del 19 settembre 2013 il Bilancio annuale di Previsione e la relativa gestione, sia della parte competenza che della parte residui, permane in equilibrio;

#### SEGNALA ALTRESÌ

che data l'attuale situazione di rapida evoluzione normativa, si rende necessario effettuare un'ulteriore verifica del permanere degli equilibri per la parte competenza in occasione della variazione di assestamento generale, da effettuarsi entro il 30 novembre.

Il responsabile del servizio finanziario  
f.to dott. Bruno Bertolani





# COMUNE DI CAMPOGALLIANO

Provincia di Modena

C.F. e P.I. 00308030360

Piazza Vittorio Emanuele II, 1 - C.A.P. 41011

Tel. 059/899411 - Fax 059/899430

|                         |             |
|-------------------------|-------------|
| COMUNE DI CAMPOGALLIANO |             |
| Provincia di Modena     |             |
| 19 SET 2013             |             |
| PROT. N°                | 7324        |
| Cat. LV                 | Cl. 4 Fasc. |

Campogalliano,

**OGGETTO: Bilancio di Previsione 2013: dichiarazione ai fini del controllo degli equilibri generali di Bilancio 2013 di cui all'articolo 193 del decreto legislativo 18 agosto 2000, n. 267.**

I sottoscritti responsabili, ognuno per i servizi di propria competenza,

## DICHIARANO

che alla data odierna, **non risultano** debiti fuori Bilancio in alcuno dei settori dell'Ente.

Per il Settore segreteria generale e relazioni esterne  
Dott.ssa Rocchi Vienna Marcella

IL SEGRETARIO GENERALE  
(Dott.ssa Rocchi Vienna Marcella)

*Rocchi Vienna Marcella*

Per il Settore servizi finanziari e il Settore servizi culturali, ricreativi e politiche giovanili  
Dott. Bruno Bertolani

IL RESPONSABILE SETTORE II  
SERVIZI FINANZIARI  
(Dott. Bruno Bertolani)

*Bruno Bertolani*

Per il Settore servizi al territorio  
Ing. Ivano Leoni

IL RESPONSABILE SETTORE III  
SERVIZI AL TERRITORIO  
(Ing. Ivano Leoni)

*Ivano Leoni*

Per il Servizio autonomo Farmacia Comunale  
Dott.ssa Paola Reggiani

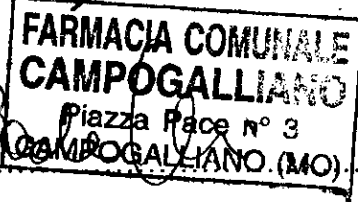

Dr. ENRICO PIVA  
DIRIGENTE

Per il Settore amministrazione e sviluppo delle risorse umane dell'Unione delle Terre d'argine delegato per la gestione del personale del comune di Campogalliano  
Dott. Enrico Piva



*Enrico Piva*

PROVINCIA DI MODENA

ALLEGATO SUB "C"

ALLEGATO ALL'ATTO DI VARIAZIONE VAR.01 DEL 26/09/2013

| Cod. Bilancio                               | Ris./Int. | Descrizione Risorsa/Intervento  |      |      |                          | Stanziamiento<br>Attuale | Variazioni |            | Stanziamiento<br>Assestato |
|---|-----------|---|------|------|--------------------------|--------------------------|------------|------------|----------------------------|
|   |           | Cap.  | Art. | Anno | Descrizione del Capitolo |                          | +          | -          |                            |
| <b>ENTRATA</b>                              |           |   |      |      |                          |                          |            |            |                            |
| 1020117                                     | 117.00    | TRIBUTO COMUNALE SUI RIFIUTI E SUI SERVIZI (TARES)  |      |      |                          | 1.472.098,70             | 75.000,00  |            | 1.547.098,70               |
| 1030115                                     | 115.00    | FONDO SPERIMENTALE DI RIEQUILIBRIO  |      |      |                          | 173.300,00               | 114.500,00 |            | 287.800,00                 |
| 2050252                                     | 252.00    | Contributi e trasferimenti da altri enti del Settore Pubblico   |      |      |                          | 25.000,00                | 2.494,06   |            | 27.494,06                  |
| 4050451                                     | 451.00    | Trasferimenti di capitale da imprese  |      |      |                          | 1.411.000,00             | 15.000,00  |            | 1.426.000,00               |
| <input type="checkbox"/> TOTALE ENTRATA     |           |   |      |      |                          | 3.081.398,70             | 206.994,06 |            | 3.288.392,76               |
| <b>USCITA</b>                               |           |   |      |      |                          |                          |            |            |                            |
| 1010201                                     | 101.00    | Personale-Segreteria generale, personale e organizzazione   |      |      |                          | 91.205,00                | 10.820,00  |            | 102.025,00                 |
| 1010207                                     | 107.00    | Imposte e tasse-Segreteria generale, personale e organizzazione   |      |      |                          | 4.255,00                 | 620,00     |            | 4.875,00                   |
| 1010305                                     | 105.00    | Trasferimenti-Gestione economica, finanziaria, programmazione, provveditorato e controllo di gestione                                 |      |      |                          | 2.450.730,00             | 2.494,06   |            | 2.453.224,06               |
| 1010801                                     | 101.00    | Personale-Altri servizi generali  |      |      |                          | 71.325,00                |            | -11.440,00 | 59.885,00                  |
| 1060302                                     | 102.00    | Acquisto di beni di consumo e/o di materie prime-Manifestazioni diverse nel settore sportivo e ricreativo                             |      |      |                          | 1.089,90                 | 500,00     |            | 1.589,90                   |
| 1080103                                     | 103.00    | Prestazioni di servizi-Viabilita' , circolazione stradale e servizi connessi  |      |      |                          | 311.054,00               | 100.000,00 |            | 411.054,00                 |
| 1090605                                     | 105.00    | Trasferimenti-Parchi e servizi per la tutela ambientale del verde, altri servizi relativi al territorio e all'ambiente                |      |      |                          | 40.731,86                | 75.000,00  |            | 115.731,86                 |
| 1110505                                     | 105.00    | Trasferimenti-Servizi relativi al commercio   |      |      |                          |                          | 14.000,00  |            | 14.000,00                  |
| 2010105                                     | 205.00    | Acquisizione di beni mobili, macchine ed attrezzature tecnico-scientifiche-Organi istituzionali, partecipazione e decentramento       |      |      |                          | 4.000,00                 |            | -2.000,00  | 2.000,00                   |
| 2010305                                     | 205.00    | Acquisizione di beni mobili, macchine ed attrezzature tecnico-scientifiche-Gestione economica, finanziaria, programmazione,           |      |      |                          | 6.000,00                 |            | -3.000,00  | 3.000,00                   |
| 2010501                                     | 201.00    | Acquisizione di beni immobili-Gestione dei beni demaniali e patrimoniali  |      |      |                          | 1.040.000,00             |            | -5.000,00  | 1.035.000,00               |
| 2010505                                     | 205.00    | Acquisizione di beni mobili, macchine ed attrezzature tecnico-scientifiche-Gestione dei beni demaniali e patrimoniali                 |      |      |                          | 3.000,00                 |            | -1.000,00  | 2.000,00                   |
| 2080105                                     | 205.00    | Acquisizione di beni mobili, macchine ed attrezzature tecnico-scientifiche-Viabilita' , circolazione stradale e servizi connessi      |      |      |                          | 7.000,00                 |            | -1.000,00  | 6.000,00                   |
| 2090201                                     | 201.00    | Acquisizione di beni immobili-Edilizia residenziale pubblica locale e piani di edilizia economico-popolare                            |      |      |                          | 20.000,00                | 20.000,00  |            | 40.000,00                  |
| 2090605                                     | 205.00    | Acquisizione di beni mobili, macchine ed attrezzature tecnico-scientifiche-Parchi e servizi per la tutela ambientale del verde, altri |      |      |                          | 5.000,00                 |            | -2.000,00  | 3.000,00                   |
| 2100505                                     | 205.00    | Acquisizione di beni mobili, macchine ed attrezzature tecnico-scientifiche-Servizio necroscopico e cimiteriale                        |      |      |                          | 1.000,00                 | 9.000,00   |            | 10.000,00                  |
| <input type="checkbox"/> TOTALE USCITA      |           |   |      |      |                          | 4.056.390,76             | 232.434,06 | -25.440,00 | 4.263.384,82               |
| <input checked="" type="radio"/> DIFFERENZA |           |   |      |      |                          |                          |            |            |                            |

**COMUNE DI CAMPOGALLIANO**

PROVINCIA DI MODENA

STAMPA RIEPILOGATIVA QUADRATURA DI BILANCIO PER VARIAZIONI/STORNI - ANNO 2013

|                    |                     |                 |                 |                 |                      |               |
|--------------------|---------------------|-----------------|-----------------|-----------------|----------------------|---------------|
| Entrata<br>Importo | <b>Titolo 1-2-3</b> | <b>Titolo 4</b> | <b>Titolo 5</b> | <b>Titolo 6</b> | <b>Avanzo Am.</b>    | <b>Totale</b> |
|                    | 191.994,06          | 15.000,00       |                 |                 |                      | 206.994,06    |
| Uscita<br>Importo  | <b>Titolo 1</b>     | <b>Titolo 2</b> | <b>Titolo 3</b> | <b>Titolo 4</b> | <b>Disavanzo Am.</b> | <b>Totale</b> |
|                    | 191.994,06          | 15.000,00       |                 |                 |                      | 206.994,06    |



**BILANCIO DI PREVISIONE 2013**

**E**

**RELAZIONE PREVISIONALE PROGRAMMATICA**

**2013 - 2014 - 2015**

**RELAZIONE DEL SINDACO E DELLA GIUNTA**

settembre 2013

## POLITICHE SOCIALI

Sul fronte delle politiche sociali, il perdurare della crisi economica e il conseguente aumento della disoccupazione, sta mettendo a dura prova la tenuta sociale delle nostre collettività. A questa situazione già di per sé complicata si sono sommate le problematiche dovute al sisma. Il terremoto ha messo in luce i punti di forza e di debolezza dei nostri servizi alla persona, in particolare si è misurata la capacità di rispondere a bisogni che possono cambiare nella forma molto repentinamente. Dobbiamo per questo ripensare la rete dei nostri servizi. La scelta fatta nel 2011 con il conferimento dei servizi sociali all'Unione si è rivelata strategica anche per la gestione dell'emergenza e del post sisma e lo sarà ancora di più per la riprogettazione delle politiche sociali che dovrà certamente avvenire in un quadro regionale e soprattutto in un contesto nazionale capace di andare oltre alla politica dei tagli lineari, costruendo un nuovo modello di welfare.

Alla disoccupazione, alla crisi abitativa e alla crescita della complessità dei bisogni dei nostri cittadini non bastano più le risposte messe in campo dal solo livello locale.

Molti dei nostri servizi vengono erogati in un'ottica di programmazione regionale e grazie ai contributi che da questa derivano (FRNA, Piani salute e benessere). Quest'anno la Regione avrebbe dovuto avviare il percorso di revisione del PSSR 2008-2010, ma causa di diversi elementi di incertezza si è condivisa con i comuni l'opportunità di sospendere la riprogrammazione. Pesano in particolare su questa scelta gli scenari non definiti dei trasferimenti nazionali alle aree del sociale e della sanità, ed il tema del riassetto Istituzionale, nonostante il processo di ridefinizione delle Province sia al momento sospeso.

La velocità dei cambiamenti e la crisi delle risorse da un lato richiedono la definizione condivisa di obiettivi strategici, che però necessita di tempi lunghi di definizione e condivisione, dall'altro pongono fortemente l'esigenza di puntualizzare e attualizzare alcune priorità su cui concentrare l'attività nell'immediato.

In questo quadro non pare opportuno concentrarsi immediatamente nella elaborazione di un nuovo strumento di pianificazione pluriennale, mentre è più urgente definire alcune scelte di riferimento per orientare l'aggiornamento della programmazione territoriale per il 2013.

In questo senso è necessario individuare le aree di intervento da privilegiare, sviluppando nuove modalità, sia di confronto che operative, che consentano di affrontare meglio l'attuale situazione. Si tratta di affrontare i nodi critici dell'attuale sistema dei servizi sociali e superare l'approccio per target d'utenza, poco adatto in un contesto che registra una crescita sia quantitativa che qualitativa della complessità sociale.

Le famiglie, nelle loro diverse composizioni, dovranno essere il soggetto principale di politiche integrate di sostegno alle esigenze materiali delle persone, considerate nel loro contesto primario di vita. Aiutare e sostenere i nuclei familiari nel coniugare impegni di cura e lavoro, affiancarli nei problemi di natura economica, di relazione, di salute realizzando percorsi sempre meno assistenziali è la nuova frontiera. Questo è realizzabile attraverso una visione nuova, aperta a forme originali e sperimentali di sostegno che coniughino risorse pubbliche con l'impegno e la collaborazione del privato e del terzo settore, nell'ottica di attivare e promuovere la corresponsabilizzazione delle imprese e del mondo produttivo alla costruzione del welfare locale.

Dal maggio 2012 i servizi sociali dell'Unione hanno svolto un ruolo di primo piano nell'assistenza alla popolazione: dalla gestione delle persone fragili e non autosufficienti al sostegno sociale nei giorni dell'evento. Hanno poi seguito la chiusura dei campi, con la collocazione nei MAP o nelle abitazioni messe a disposizione con l'ordinanza casa, e stanno tuttora seguendo l'erogazione del CAS. Grazie all'enorme sforzo organizzativo e all'impegno profuso dai dipendenti si è riusciti a dare risposte adeguate che riteniamo di buon livello malgrado la provvisorietà della collocazione logistica degli uffici e soprattutto alla carenza di personale. Sul versante del rientro in abitazione (appartamenti e moduli) è da registrare l'azione di sistema realizzata in collaborazione con il terzo settore e la cooperazione sociale per le azioni di inserimento abitativo, mediazione culturale e dei conflitti.

Il lavoro dedicato ai cittadini colpiti dal sisma non ha fermato le progettualità indirizzate all'altra grande emergenza: quella economica. La terza edizione del bando anticrisi, costruito in collaborazione con le Fondazioni Cassa di Risparmio di Carpi e Modena, si conferma ad oggi come lo strumento più efficace per i bisogni della cosiddetta fascia grigia. Grazie all'azione di

coordinamento realizzata dalla Provincia è stato poi realizzato il bando antisfratti, che ci ha permesso di far fronte al disagio abitativo di diverse famiglie affittuarie, e al conseguente ammanco economico dei proprietari.

Sul versante dell'organizzazione dei servizi al fine di avere risposte sempre più efficienti ed uniformi sul territorio è fondamentale continuare l'attività di omogeneizzazione delle procedure, degli strumenti e dei tempi di raccolta delle informazioni necessarie a garantire i flussi informativi, siano essi interni al settore, fra settori dello stesso Ente o fra Enti diversi. Continuerà l'impegno politico sull'omogeneizzazione dei regolamenti e sulla definizione di criteri unici e uniformi su tutto il territorio dell'Unione. L'obiettivo è quello di far corrispondere a servizi analoghi un uguale carico contributivo per gli utenti, nel rispetto delle normative esistenti, anche con riferimento alle procedure di accreditamento regionale.

## **Area Povertà ed Esclusione Sociale**

La povertà, come dimensione dell'esclusione sociale richiama immediatamente il concetto di disuguaglianza e comprende problematiche molto diverse fra loro ma collegate, quali la marginalità, la precarietà economica, la deprivazione culturale, la solitudine, la carenza di legami familiari e sociali.

Accanto alla dimensione fisiologica di questo fenomeno, da alcuni anni e in modo via via più acuto, si è aggiunta una fascia di popolazione sempre più ampia che sfiora o precipita nella povertà a causa della crisi economica ed occupazionale; per questo le politiche innovative di contrasto della povertà e dell'esclusione sociale si rivolgono in particolare a chi ha perso il lavoro o si trova in una condizione di disoccupazione o mobilità o di riduzione del proprio reddito da lavoro autonomo o cooperativo.

Il lavoro di contrasto che va oltre il concetto classico di povertà e più orientato ad affrontare l'esclusione sociale e la prevenzione della stessa, è più concentrato su fasce fragili come le donne sole con figli a carico e gli immigrati, tenendo presente la stretta relazione "trasversale" che esiste fra malattia ed esclusione sociale e povertà.

Il nostro distretto ha sperimentato da alcuni anni lo strumento del "bando anticrisi" erogato in collaborazione con le Fondazioni CRCarpi e di Modena. L'ultima edizione, le cui domande sono state raccolte tra la fine del 2012 e l'inizio del 2013, ha visto crescere il numero delle domande, fino a raggiungere il numero di 924 per un totale erogato di € 1.484.800 rispetto alle 633 domande per € 840.404 di contributi della precedente edizione. E' quindi evidente una dinamica espansiva del bisogno che sta raggiungendo proporzioni enormi e trasformando le politiche locali fatte con risorse quasi interamente provenienti dalla Fondazione CRCarpi in veri e propri strumenti di welfare locale sussidiario, che suppliscono alla mancanza di adeguate politiche di welfare nazionale sul sostegno alla disoccupazione e alla povertà. Si è quindi certamente offerto un aiuto decisivo a centinaia di famiglie dell'Unione per fare fronte all'emergenza sociale e agli effetti più destabilizzanti di questa perdurante congiuntura economica, ma la sfida è ora quella di aggiornare lo strumento del "bando anticrisi" per fare fronte alla domanda crescente e tentare di canalizzare verso le necessità più stringenti le risorse erogate.

La sfida della lotta alla povertà e all'esclusione non può però esaurirsi dentro un bando, ma deve diventare un obiettivo strategico della intera comunità: occorre quindi attivare la collaborazione con la cooperazione sociale, le organizzazioni economiche e sindacali, il volontariato e l'associazionismo a tutti i livelli per progettare azioni che costruiscano opportunità per una esistenza equa e dignitosa, agendo sulle tre principali aree del disagio sociale: lavoro, casa ed integrazione.

Per quanto riguarda il livello territoriale abbiamo implementato il capitolo dei contributi economici per far fronte alle crescenti necessità. Si continua a lavorare poi in stretta sinergia con le associazioni di volontariato del territorio per cercare di mantenere inalterata la coesione sociale.

Sempre più spesso succede che le famiglie che si rivolgono al Servizio Sociale per difficoltà economiche dimostrano di non essere in grado di gestire correttamente il denaro che guadagnano. Il Servizio sociale territoriale, in collaborazione con la Caritas, intende avviare azioni mirate su singoli casi per educare all'uso oculato delle entrate famigliari. Inoltre, per fornire risposte

adeguate è importante promuovere azioni in cui la comunità prende in carico parte dei problemi della comunità stessa attraverso l'intreccio di aiuti informali e formali. Per raggiungere questo risultato occorre promuovere la partecipazione attiva del privato sociale e dell'associazionismo attraverso spazi di confronto e di co-costruzione progettuale .

Occorre inoltre valorizzare al massimo le risorse locali, ricchezza di ogni territorio, che declinano al meglio le risposte ai bisogni.

### Stato di attuazione

AL 31/08/2013 UNIONE

**Sostegno alla qualificazione del sistema di interventi ed azioni finalizzati al contrasto delle povertà emergenti:** è proseguita l'attività di studio, analisi e progettazione.

**Sostegno al reddito:** sono state raccolte le domande ed erogati i contributi alle famiglie aventi diritto. Si prevede il trasferimento da parte del comune del 5 per mille irpef riversato dallo stato per 2.494,06 euro all'Unione delle Terre d'Argine per l'erogazione di contributi economici aggiuntivi.

Al 31/08 Campogalliano

**Progetto educativo a favore delle famiglie in difficoltà:** il progetto è stato attivato su casi di famiglie con figli e anche su singole persone, principalmente con problemi psichiatrici e di emarginazione sociale

### Politiche abitative

L'ufficio Casa dell'Unione Terre d'Argine si è trasformato nell'immediato post sisma in ufficio "rientro in abitazione" gestendo direttamente il disagio abitativo delle famiglie con abitazione inagibile tramite l'erogazione dei Cas e l'assegnazione dei 70 appartamenti messi a disposizione "dall'ordinanza casa". Tale mole di lavoro combinata alla momentanea indisponibilità di alloggi Erp danneggiati dal terremoto ha sostanzialmente fermato una parte dei lavori di routine del servizio.

**E' con i primi mesi del 2013 che sono ripartite le assegnazioni delle case popolari ed il progetto di filiera abitativa "La casa nella rete".** Quest'ultimo, nell'intento di offrire soluzioni di natura temporanea, varia e flessibile ha visto l'attivazione di diversi contratti nella modalità di "affitto casa Garantito". Contiamo di poter aumentare il numero di queste soluzioni chiedendo a quei proprietari (a cui va il nostro ringraziamento) che hanno dato l'appartamento a disponibilità degli sfollati di proseguire con l'utilizzo sociale del loro patrimonio anche chiusa la fase di emergenza.

Nel contesto socioeconomico attuale il problema abitativo diventa un vero e proprio punto discriminante per la valutazione della situazione del nucleo familiare. Il possesso dell'abitazione, il canone di locazione inadeguato alle capacità economiche o la capacità di sostenere mutuo sono le condizioni oggettive che determinano la gravità dei casi. I dati che il sindacato inquilini ha recentemente diffuso parlano di oltre 2000 sfratti prevedibili nella Provincia di Modena sul 2013. Tale dato rischia di essere percentualmente più pesante nei comuni del cratere, che hanno visto il blocco dell'esecutività per i primi sei mesi post sisma, e che rischiamo di vedere un effetto "onda" causato dalle pratiche vecchie e quelle attualmente in corso. Si tratta di un'autentica emergenza sociale alla quale gli strumenti classici come l'edilizia residenziale pubblica ed il welfare locale potranno dare una risposta solo parziale.

L'incentivazione di forme miste e integrate di offerta residenziale, come il co-housing, che rispondano a diverse esigenze abitative in termini di durata, accompagnamento, e diverse fasce di bisogno rimangono esperienze da coltivare e sviluppare, ma non saranno risolutive.

Servono interventi di portata nazionale, azioni politiche volte all'affitto e provvedimenti capaci di intervenire preventivamente sugli sfratti.

Va annotata su questo versante l'esperienza del bando antisfratti costruito dalla Provincia di Modena con il concorso delle fondazioni bancarie del territorio e dei fondi messi a disposizione dalla Regione che, nei nostri 4 comuni, ha permesso di interrompere al momento 17 procedure di sfratto a cui, grazie all'utilizzo di ulteriori fondi sempre messi a disposizione della Regione contiamo di aggiungere altri 26 casi , liquidando gli affitti arretrati dell'inquilino.

E' stato di recente approvato il nuovo Regolamento per l'assegnazione degli alloggi di Edilizia Residenziale Pubblica. Prosegue quindi il processo di omogeneizzazione delle procedure e degli strumenti iniziato con il progetto "La Casa nella Rete" approvato dal Consiglio dell'Unione nel 2011. Ciò permetterà di superare il concetto di emergenza abitativa adottando nuove modalità e strumenti che consentano la raccolta del bisogno e la sua soddisfazione in tempo reale: dai bandi annuali alle graduatorie aperte; dall'unica graduatoria alle graduatorie speciali.

Territorialmente, siamo in linea con quanto descritto per l'Unione e si procederà nella continuazione di tali progetti sul territorio.

#### **Stato di attuazione**

AL 31/08 UNIONE

**Azioni finalizzate al rientro in abitazione e al sostegno della popolazione dell'unione colpita dagli eventi sismici del 20 e 29 maggio 2012:** sono proseguite le attività di istruttoria e sono stati erogati periodicamente i contributi autonomia sistemazione alle famiglie aventi diritto. Effettuati tutti i controlli previsti dalla normativa regionale in materia. gestite costantemente tutte le attività previste dalle normative in materia. Di seguito all'uscita delle nuove ordinanze regionali n. 63 e 64, sono state raccolte le domande ed iniziate le attività di istruttoria.

**La casa nella rete:** è stata realizzata la fase di promozione dell'iniziativa attraverso incontri e aggiornamento siti web.

**Agenzia sociale per l'affitto "affitto casa garantito":** sono state pubblicate le graduatorie periodiche e messa a regime di tutte le attività previste per l'incrocio tra domanda e offerta.

**Edilizia residenziale sociale:** sono state pubblicate le graduatorie periodiche.

**Nuovo regolamento per l'accesso all'edilizia residenziale pubblica:** è stato approvato il nuovo regolamento per l'accesso all'edilizia residenziale pubblica tramite graduatoria aperta.

#### **Area della non autosufficienza**

A seguito dell'evento del sisma dello scorso maggio 2012, ci si è resi conto della necessità di pianificare un sistema per far fronte all'emergenza, implementando e qualificando le azioni di sostegno e di protezione delle persone in condizioni di fragilità, mettendo a frutto l'esperienza dei servizi che hanno operato. Si tratta di realizzare una mappatura e costruire una rete di protezione dei soggetti fragili del territorio dell'Unione Terre d'Argine, in collaborazione con l'associazionismo, il volontariato e la cooperazione sociale. Tale rete di protezione consentirà l'elaborazione di piani d'intervento finalizzati al superamento di situazioni di possibile disagio per le persone che già si trovano in condizioni di fragilità (disagio climatico, allerta meteo, situazioni di emergenza, ecc.). Inoltre, si desidera potenziare il sistema della rete del "Dopo di Noi" al fine di favorire le azioni di sostegno per le famiglie delle persone non-autosufficienti finalizzate ad individuare le soluzioni più adeguate, garantendo loro una buona qualità di vita quando non saranno più in grado di accudire e assistere i propri cari. Il percorso del "Dopo di Noi", si costruisce a partire dall'oggi ed insieme, raccordando e sviluppando sinergie e collaborazioni con enti e istituzioni pubbliche e private che ne condividano lo spirito e le finalità; in collaborazione con le associazioni di volontariato che si occupano di non-autosufficienza, l'Unione delle Terre d'Argine si impegnerà a sostenere la Fondazione per il dopo di noi. Un'altra azione importante da mettere in campo è il consolidamento e lo sviluppo di interventi e progetti a sostegno del *care-giver* familiare, che si fa carico dell'assistenza di un altro membro della propria famiglia non autosufficiente per motivi cognitivi o per specifiche limitazioni fisiche. Il lavoro del *care-giver*, da un lato ha un alto valore economico e sociale, dall'altro esprime la forte complessità e la pesantezza dell'attività di cura. Per valorizzare il lavoro domestico di cura, l'Unione ha collaborato con la cooperativa Anziani e non solo per la realizzazione della 3<sup>a</sup> edizione del *care-giver* familiare. In questa recente edizione appena trascorsa, grazie all'intervento della regione Emilia Romagna, ha assunto un rilievo regionale. Continueranno le progettualità per favorire la domiciliarità di tutti i soggetti fragili. Quest'anno vi sarà un'attenzione particolare rivolta ai dipendenti e pensionati pubblici, attraverso la sottoscrizione di un accordo di partenariato con l'ente di previdenza ex-INPDAP. Questo progetto comporta una serie di azioni che verranno attivate in funzione dell'accordo sottoscritto, attraverso l'applicazione di una scheda che misura il grado di non-autosufficienza, si tratta di compiere una



valutazione dei bisogni di persone non autonome, affette da gravi patologie, per offrire servizi integrativi alle prestazioni già in essere. Per quanto riguarda le strutture per anziani oltre a continuare nel percorso dell'accreditamento, si procederà alla care residence. Si tratta di strutturare delle modalità abitative per persone con un certo grado di autonomia, che abitando vicine, possono darsi un aiuto domestico nello svolgimento delle azioni quotidiane. Nonostante l'inagibilità della casa protetta di Novi, si è provveduto a mantenere lo stesso numero di posti di CP, cercando fuori Comune in zone limitrofe, le strutture idonee per l'accoglienza degli ospiti novesi. Procede il percorso di accreditamento voluto dalla regione per i centri diurni e residenziali di anziani e disabili, in collaborazione con le cooperative accreditate. Inoltre quest'anno si è conclusa l'assegnazione della gara d'appalto per il servizio di Inserimento Lavorativo per persone con disabilità, attraverso la quale si è dato continuità ad un servizio molto importante che si occupa dell'accompagnamento al lavoro; a seconda delle caratteristiche delle persone, vengono offerte tipologie di tirocini diversi, con modalità di frequenza e impegno lavorativo.

Per quanto riguarda il livello territoriale, non ci sono specificità rilevanti da segnalare ma ci inseriamo a pieno nel livello di Unione.

### **Stato di attuazione**

AL 31/08 UNIONE

**Rete di protezione dei soggetti fragili:** si è provveduto a mappare i bisogni per far fronte all'emergenza caldo. Si è sottoscritto un protocollo con le associazioni per far fronte all'emergenza caldo. E' stato realizzato in collaborazione con Asl e Regione il progetto "Piano Caldo 2013". Progetto inserito nel Piano Attuativo 2013 – 2014. Avviata la fase di studio.

**Sostegno al dopo di noi ed ai progetti per la vita:** si è provveduto a sottoscrivere davanti al notaio sia l'atto fondativo che lo statuto della fondazione "Dopo di Noi". La costituzione della Fondazione è stata recepita con un atto di giunta dell'Unione delle Terre d'Argine.

**Sostegno al caregiver familiare:** a maggio è stata organizzata la giornata del Care-giver familiare, si è provveduto a realizzare i corsi in aula e on line, si è provveduto a consolidare lo sportello di incrocio domanda e offerta di personale assistenziale formato, si sono promosse azioni per la costituzione di un'associazione regionale del care-giver familiare.

**Home care premium:** si è provveduto a organizzare una intensa campagna pubblicitaria attraverso manifesti, spot radiofonici, lettere; si è aperto uno sportello dedicato con n. 20 ore settimanali di apertura per il pubblico; si sono raccolte un numero di domande pari a 70; si è provveduto alla valutazione delle domande ed all'invio informatico all'Inps.

**Costruzione di sinergie per una politica di inserimento lavorativo a favore dei fragili:** si sono concluse tutte le fasi per la gara d'appalto sugli inserimenti lavorativi, si è provveduto ad assegnare alla ditta vincitrice il nuovo servizio.

### **Area minori**

Il sostegno alle responsabilità genitoriali e la tutela dell'infanzia e dell'età evolutiva in situazione di disagio sociale, costituiscono gli assi principali su cui si muovono le azioni del Centro per le Famiglie e del Servizio Sociale Minori e Famiglie dell'Unione Delle Terre D'Argine .

Gli obiettivi che ci si propone di perseguire, per il 2013, con il **Centro per le Famiglie** sono:

- ⌘ il potenziamento delle attività di informazione attraverso la produzione di una news-letter quindicinale di informazione a tutti i genitori dell' UTDA sulle iniziative e opportunità presenti nel territorio;
- ⌘ l' integrazione progettuale ed operativa con il Centro giochi Scubidù per attività di sostegno dei neo-genitori , attraverso il consolidamento di "Spazio Mamme", e incontri formativi per genitori con figli 0-6 anni;
- ⌘ la qualificazione delle attività di consulenza e sostegno dei genitori e delle relazioni familiari, con particolare riguardo ai genitori separati;
- ⌘ lo sviluppo di un programma di iniziative sui temi degli stili di vita sostenibili (consumi,

risparmio, alimentazione, riutilizzo materiali....) in collaborazione con le associazioni del territorio dell' UTDA;

- ✧ importante sarà poi continuare nelle attività di sostegno educativo post terremoto che verrà realizzato attraverso l'organizzazione di incontri formativi a Novi e Rovereto per i genitori.

Per meglio affrontare tali problematiche e per dare risposte coordinate e maggiormente efficaci è stato costituito un tavolo di coordinamento che vede la partecipazione dei servizi educativi degli istituti scolastici e dell'azienda USL .

Le azioni di tutela dell'infanzia e dell'età evolutiva del **Servizio sociale minori e famiglie** che metteremo in campo nel 2013 saranno:

- ✧ il potenziamento degli Interventi socio-educativi individuali e territoriali per le situazioni di rischio sociale in collaborazione con la cooperazione sociale;
- ✧ la qualificazione del servizio di affiancamento familiare e di accoglienza temporanea presso reti di famiglie disponibili a sostenere nuclei in difficoltà;
- ✧ l'organizzazione di un percorso formativo congiunto tra Servizio sociale UTDA e Servizio NPIA dell' Ausl, distretto di Carpi, finalizzato all'elaborazione di un Protocollo operativo per la presa in carico integrata sociale e sanitaria di famiglie multi-problematiche;
- ✧ la promozione e il sostegno dell'affido familiare e dell'adozione, attraverso corsi di preparazione, gruppo di sostegno tra famiglie affidatarie e tra famiglie adottive, gruppo di confronto tra minori affidati e figli, gruppo di confronto tra adolescenti adottati;
- ✧ l'adesione al progetto provinciale Emergenza Minori con qualificazione della rete locale di accoglienza in emergenza dei minori;
- ✧ l'elaborazione e attuazione di una risposta locale per l'accoglienza in emergenza di madri con figli vittime di violenza intrafamiliare.

A livello territoriale gli obiettivi di Unione rispecchiano a pieno le necessità di Campogalliano, soprattutto i punti riferiti all'affiancamento familiare e alla tutela di donne che hanno subito violenza.

Sempre a proposito dei minori, un recente fatto di cronaca ha posto all'attenzione della comunità di Campogalliano la necessità di organizzare corsi di primo soccorso rivolti in particolare a famiglie con bimbi piccoli. La Croce Rossa, dopo averne organizzati alcuni, ha fatto presente la necessità di attrezzature didattiche idonee. Pertanto i fondi raccolti dalle Associazioni di Volontariato saranno finalizzati in primo luogo all'acquisto di tali attrezzature. Successivamente, l'eventuale eccedenza verrà utilizzata per l'aiuto a famiglie in difficoltà.

#### **Stato di attuazione**

AI 31/08 UNIONE

**Famiglie e responsabilità genitoriale:** è stata realizzata la newsletter quindicinale di informazione a tutti i genitori; si sono svolti gli incontri formativi a Novi e Rovereto per i genitori quale sostegno educativo del periodo post-terremoto; si è consolidato lo Spazio Mamme e si sono state realizzati cicli di incontri per genitori con figli 0-6 anni in collaborazione con lo Scudibù; si è potenziata la attività di consulenza educativa genitoriale presso il Centro per le Famiglie.

**Tutela dell'infanzia e dell'adolescenza:** è stato realizzato il potenziamento degli Interventi socio-educativi individuali e territoriali per le situazioni di rischio sociale; l'adesione al progetto provinciale emergenza minori; è iniziato il percorso di gruppo per le famiglie affidatarie che si concluderà a fine anno 2013; dopo la fase di progettazione, è iniziato il percorso formativo congiunto tra Servizio sociale UTDA e Servizio NPIA dell'Ausl che si concluderà a novembre 2013 con la stesura di un protocollo operativo.

AI 31/08 CAMPOGALLIANO

Utilizzo risorse economiche offerte dalla Consulta del Volontariato per acquisto attrezzature didattiche: il materiale didattico è stato acquistato, consegnato alla Croce Rossa di Campogalliano in occasione della Festa per i 25 anni di presenza sul territorio di Campogalliano.

**I Corsi di primo soccorso** verranno svolti nel mese di settembre e di ottobre

## Area immigrazione – Integrazione

All'interno di azioni volte a politiche di qualificazione complessiva del sistema di welfare, è necessario lavorare anche su politiche di integrazione mirate ai cittadini stranieri per rispondere a specifiche forme di svantaggio. Il tema della crescente presenza di migranti va affrontato nella logica di un approccio complesso ed unitario, che non intende semplicemente aggiungere uno specifico "capitolo" per gli immigrati in ciascun ambito settoriale di intervento, bensì richiama l'insieme delle politiche ad una riflessione costante sulla tematica immigrazione-integrazione al fine di consolidare complessivamente la tenuta della coesione sociale.

Nel corso del 2013 l'Unione Terre d'Argine sta sperimentando un nuovo modello gestionale dei servizi rivolti all'immigrazione che consenta il consolidamento della presenza diffusa di mediatori interculturali e di operatori formati nei servizi sociali e scolastici e sul territorio. Le attività saranno incardinate su tre tematiche:

- ▲ Sostegno all'apprendimento della lingua italiana come strumento essenziale per il pieno inserimento nella vita sociale e civile. Creazione di una rete di collaborazione tra enti pubblici e terzo settore (Fondazione per il volontariato, cooperazione sociale, associazionismo) per il sostegno all'apprendimento della lingua italiana e il superamento del test di lingua italiana per gli stranieri propedeutico all'ottenimento del permesso di soggiorno.
- ▲ Supporto all'utenza immigrata nei rapporti coi servizi: consolidamento della mediazione interculturale per facilitare la ricognizione dei bisogni degli utenti e l'ottenimento di adeguate prestazioni da parte dei servizi, attività di formazione interculturale agli operatori. Promozione di esperienze di mediazione territoriale e di comunità negli ambiti ricreativi, abitativi e lavorativi. Attività di informazione, orientamento, consulenza in materia di immigrazione straniera ed azioni di contrasto al razzismo e alle discriminazioni. Interventi informativi, di tutela, di accoglienza ed integrazione sociale rivolti a richiedenti asilo, rifugiati ed ai titolari di permesso di soggiorno per motivi umanitari.
- ▲ Partecipazione/Cittadinanza: confronto con associazioni promosse da cittadini stranieri. Consolidamento della Consulta per l'integrazione dei cittadini stranieri per la promozione di una effettiva partecipazione dei cittadini stranieri alla definizione delle politiche pubbliche. Promozione della partecipazione delle associazioni alla Consulta, sostegno alla presentazione da parte della Consulta di un numero significativo di proposte agli organi istituzionali dell'Unione Terre d'Argine e alla promozione di iniziative pubbliche sul tema dello "ius soli", ovvero la cittadinanza ai figli degli stranieri nati in Italia.

A livello territoriale oltre ai servizi che vengono aggiunti con l'Unione, viene mantenuta la Convezione con l'Oratorio Anspi Sassola per la Scuola di lingua e cultura italiana e i relativi progetti.

### Stato di attuazione

AI 31/08 UNIONE:

Politiche per l'immigrazione, l'integrazione e la coesione sociale: espletata la gara di appalto con conseguente affidamento del servizio ad ente gestore. Monitoraggio delle prestazioni del capitolato. Ripresa delle attività della Consulta per l'integrazione e studio di percorsi di cittadinanza tramite personale interno all'ente Unione.

AI 31/08 CAMPOGALLIANO

Mantenuta Convenzione con Oratorio Anspi Sassola

## **Associazionismo - Volontariato**

Il territorio di Campogalliano è da parecchio tempo caratterizzato da un tessuto Associativo ricco e in costante fermento. Quest'anno gli obiettivi che ci poniamo, oltre a tutto ciò che già facciamo con e per il volontariato, sono quelli di consolidare le Associazioni rivolte alle pari opportunità e con una particolare sensibilità per le peculiarità di genere.

Altro principale obiettivo per ogni area del servizio sociale è quello di consolidare la fattiva collaborazione con le associazioni di volontariato locale impegnate sugli stessi temi.

### **Stato di attuazione**

AI 31/08 CAMPOGALLIANO

Portato avanti il lavoro di coordinamento con le Associazioni e la Festa del Volontariato

Svolti incontri con il gruppo di lavoro alle Pari opportunità, svolti momenti di informazione alla cittadinanza, ancora non si è formalizzata l'attività del gruppo.

## **PROMOZIONE DELLE POLITICHE DI PARI OPPORTUNITÀ NELL'UNIONE TERRE D'ARGINE**

Da alcuni anni, nei diversi Comuni, e poi in Unione, si sta lavorando sulle politiche di pari opportunità, soprattutto in un ottica di genere.

E' ormai patrimonio culturale condiviso l'importanza di favorire pari opportunità a tutti i cittadini, in un ottica di genere quindi essere consapevoli delle specificità femminili e attuare politiche volte a migliorare la condizione della donna nella nostra società. Sono tre le linee direttrici che si seguiranno per lo sviluppo di azioni concrete:

- Favorire un'attenzione al genere nelle politiche dell'Unione
- Contrastare il fenomeno della violenza domestica
- Sostenere, con azioni di diffusione delle buone prassi, le politiche di conciliazione.

Per ciò che riguarda la prima linea ci si pone come obiettivo quello di promuovere e condividere con tutti i Settori dell'Unione azioni e iniziative in un ottica di genere volte allo sviluppo delle pari opportunità. Particolare impegno verrà profuso nell'attività di progettazione di proposte formative permanenti rivolte ad insegnanti, studenti e operatori sociali sui temi afferenti la differenza di genere, dall' educazione all'affettività alla sensibilizzazione al fenomeno della violenza domestica. Importante poi sarà il coordinamento in Unione delle attività di celebrazione dell' 8 marzo , del 25 novembre e del 17 maggio attraverso il sostegno alle attività e alle iniziative promosse dalla Commissione Pari Opportunità e dalle Associazioni che si occupano del tema.

Il fenomeno della violenza domestica, sarà affrontato in un ottica di sistema attraverso il Coordinamento della rete interistituzionale sulla violenza di genere in unione.

Quest'ultimo ha come obiettivo principale quello di garantire modalità di intervento condivise da tutti gli operatori della rete dei servizi territoriali a sostegno delle donne che subiscono violenza. Quest'anno l'attenzione sarà rivolta in particolar modo all'attività formativa, che verrà condivisa da tutti gli operatori della rete interistituzionale, con particolare attenzione all'utilizzo delle linee guida per gli interventi in emergenza, definiti dal Protocollo approvato nel 2011.

Si proseguirà poi con l'attività di sensibilizzazione sul tema che verrà realizzata in alcuni Istituti scolastici dell'Unione, nei quattro Comuni dell'Unione Terre d'Argine con le attività istituzionali, e con le attività promosse dalla Commissione Pari Opportunità. Sempre in merito al tema violenza saranno predisposte due convenzioni, con associazioni di volontariato, per l'attività di supporto all'inserimento di donne in difficoltà in appartamento protetto e per la consulenza legale.

Come gli anni scorsi garantiremo il nostro supporto a centri professionali del territorio nella realizzazione di progetti di formazione professionale finalizzata al reinserimento lavorativo di donne che hanno subito violenza.

Per quanto riguarda le politiche di conciliazione particolare attenzione sarà posta nell' attività di diffusione di buone pratiche sul tema della conciliazione dei tempi e nell'attività di reperimento risorse economiche da destinare ai progetti di pari opportunità, con particolare attenzione alle

opportunità offerte dalle istituzioni europee, nazionali e territoriali, rivolte all'imprenditoria e associazionismo locale.

Nel nostro territorio obiettivo principale è quello di sostenere le associazioni di volontariato che si occupano di pari opportunità, anche in ottica di genere, a strutturarsi in maniera solida e continuare il percorso di sensibilizzazione della cittadinanza sul tema. Gli obiettivi d'Unione ci vedono inseriti a pieno titolo nelle attività sopra descritte.

### **Stato di attuazione**

Al 31/08 UNIONE:

Raccordo tra i vari settori dell'Unione Terre d'argine per iniziative e progetti di interesse per lo sviluppo delle pari opportunità: è stato predisposto programma iniziative 25 novembre 2013 e 8 marzo 2014, in collaborazione con commissione pari opportunità.

Coordinamento della rete interistituzionale sulla violenza di genere in Unione: è stata realizzata la programmazione delle proposte formative rivolte a studenti, insegnanti e operatori sociali. È stata predisposta una bozza convenzione con associazione di volontariato per inserimento in appartamento protetto di donne in difficoltà a causa della violenza domestica subita.

E' stato garantito il supporto ai centri professionali del territorio nella realizzazione di progetti di formazione professionale.

## **ISTRUZIONE E POLITICHE SCOLASTICHE**

Il trasferimento del Comune di Campogalliano all'Unione Terre d'argine per il 2013, per il settore Scuola, evidenzia un aumento di circa 90.000 euro rispetto al consuntivo 2012, passando da 1.270.000 a 1.360.000 euro.

In realtà, è il consuntivo del 2012 a essere fuori linea rispetto agli anni precedenti, poiché, a causa del sisma di maggio, abbiamo chiuso alcuni servizi scolastici per circa un mese, e questo si è tradotto in un risparmio. Il trasferimento previsto dal bilancio previsionale 2013 è infatti identico a quello del 2011. In realtà, dietro a questa uguaglianza di trasferimento si cela un notevole risparmio nella spesa per i servizi, in particolare quelli ausiliari, compensato da una maggiore spesa per l'inserimento nel sistema scolastico, dal nido alla scuola dell'obbligo, di un accresciuto numero di bambini e studenti con disabilità. E' stato quindi necessario assumere più insegnanti nella scuola dell'infanzia e concedere più ore di personale educativo-assistenziale nella scuola dell'obbligo. L'Amministrazione ha sempre assolto i suoi impegni in questo senso, e intende continuarlo a fare anche in questo anno difficile dal punto di vista economico.

Come politiche scolastiche in generale, stiamo continuando nell'opera di esternalizzazione dei servizi ausiliari ma, nel contempo, procederemo a nuove assunzioni a tempo indeterminato del personale educativo, educatrici al Nido e insegnanti alla scuola d'Infanzia, azione questa, da interpretarsi come segno del nostro impegno sul fronte educativo.

Abbiamo poi svolto un'opera di ritocco delle tariffe dei vari servizi, manovra che però va a compensare quella fatta nel precedente anno. Mentre nel 2012 avevamo principalmente aumentato le tariffe del Nido, quest'anno siamo intervenuti sulla tariffa della Scuola d'Infanzia, aumentandola da 2 a 10 euro al mese, a seconda del valore ISEE. Abbiamo apportato un lieve ritocco anche alle tariffe dei servizi ausiliari (prolungamento, trasporto, pre-scuola), ma abbiamo lasciato inalterate le tariffe del Nido (che incidono maggiormente sui bilanci famigliari), della refezione scolastica e dei centri estivi.

Tutte queste operazioni ci permettono di continuare a garantire a un numero esteso di famiglie dei servizi scolastici che in parte mantengono livelli di eccellenza e in parte rimangono comunque di buona qualità.

### **Nido d'Infanzia**

Entrando nella situazione specifica di Campogalliano, come preannunciato nella relazione di bilancio del 2012, per l'anno scolastico che si sta concludendo abbiamo ridotto l'offerta di posti-nido di alcune unità (7) poiché nell'anno precedente erano addirittura rimasti alcuni posti vuoti. Trasferendo la sezione part-time "Cattani" all'interno del "Flauto Magico" - struttura più grande - abbiamo temporaneamente chiuso la parte della struttura "Cattani" adibita a nido. Non abbiamo dato risposta a tutte le domande in graduatoria, ma abbiamo accolto tutti i bimbi le cui domande presentavano un punteggio che indicava l'effettiva necessità della famiglia. Per quest'anno offriremo lo stesso numero di posti-nido o forse uno o due in più, poiché il numero di posti lasciati liberi dai bambini che andranno alla Scuola d'Infanzia è leggermente più alto dell'anno precedente. Il nido "Flauto Magico" sarà quindi sufficiente. Della piccola area "Cattani" rimasta chiusa, una parte troverà una diversa destinazione, come sotto specificato.

#### **Stato di attuazione settembre 2013**

Al primo giorno dell'anno scolastico abbiamo accolto 44 bambini (di cui 5 hanno rifiutato), rimangono in attesa 23 bambini.

## **Scuola d'Infanzia**

Grazie alla rete integrata delle scuole statali, comunali e private paritarie presenti sul territorio, continuiamo a dare risposta positiva a tutte le richieste d'iscrizione alla Scuola d'Infanzia da parte dei bambini residenti. A proposito della scuola privata paritaria, l'amministrazione continua a sostenerla con il contributo previsto dalla convenzione apposita che l'Unione stipula con la FISM provinciale. La convenzione è stata rinnovata proprio quest'anno e durerà fino al 2015.

Per l'anno scolastico 2013-14, considerato l'alto numero di bambini accolti dalla Scuola d'Infanzia statale "Cattani", assegneremo ad essa uno spazio dell'adiacente struttura, prima occupata dal nido, da adibire a dormitorio, nel rispetto dei canoni della sicurezza. Tale operazione non preclude il ritorno di una sezione di nido nella struttura "Cattani" dal prossimo anno, in caso di necessità, poiché la sezione di nido part-time, che chiude alle 13, può in parte essere utilizzata come dormitorio, dalle 13 in poi, per i bambini della Scuola d'infanzia.

### **Stato di attuazione settembre 2013**

Sono stati accolti tutti i bambini di 3 anni (1 sezione scuola comunale, 2 sezioni scuola statale, 2 sezioni scuola privata).

## **Scuola di base**

In questi mesi stiamo lavorando, insieme a dirigenti e insegnanti delle scuole statali e private, per scrivere il nuovo PATTO PER LA SCUOLA, cioè il Piano Territoriale per la promozione delle pari opportunità formative, per la prevenzione della dispersione scolastica e per la qualità della scuola fra Unione dei Comuni e Dirigenti delle Scuole Statali dell'Infanzia, Primarie e Secondarie dei quattro Comuni. Entro la fine del 2013, quindi, sarà firmato il nuovo Patto che regolerà gli interventi a Scuola nei prossimi anni.

### **Stato di attuazione settembre 2013**

A fine settembre si concludono i lavori per la stesura del nuovo Patto per la Scuola, che sarà approvato in ottobre.

A fronte degli importanti tagli e riduzioni che la scuola dell'obbligo ha subito, l'Unione Terre d'Argine conferma anche per 2013 l'impegno per i progetti di sostegno, qualificazione e sviluppo del Patto per la scuola, dedicando risorse del proprio bilancio oltre che competenze e figure professionali interne. Abbiamo infatti confermato gli interventi (contributi a progetti o trasferimenti a Istituti Comprensivi) per sostenere le attività del Patto per la Scuola: promozione dell'agio a scuola, prevenzione e recupero della dispersione scolastica, intercultura, genitorialità, integrazione, funzioni aggiuntive per i servizi di pre-scuola e refezione, contributo per il responsabile della sicurezza di competenza delle scuole, ecc.

Continuiamo a favorire la modalità operativa che vede sempre più operare le scuole in rete e in collaborazione con l'ente locale, nell'elaborazione di progetti a finalità condivisa, modalità che ci consente di intercettare bandi e finanziamenti, pubblici e privati, che valorizzano e mantengono la qualità dell'offerta formativa del territorio.

Confermiamo per il 2013 anche quasi tutti i progetti specifici territoriali, ossia quei singoli progetti, soprattutto al di fuori delle tematiche di cui si interessa il Patto, che il Comune di Campogalliano finanzia o organizza direttamente, tramite le sue istituzioni culturali, giovanili, sportive ecc..., per le sue scuole, in un'ottica di progettazione comune con le agenzie educative del territorio. Fra questi vi è il Consiglio Comunale dei Bambini e dei Ragazzi.

Stiamo portando avanti la convenzione con l'Oratorio parrocchiale per sostenere il GRUPPO EDUCATIVO TERRITORIALE "J. Livingston", importante percorso educativo per promuovere l'integrazione di pre-adolescenti in condizioni di disagio sociale e culturale.

### **Stato di attuazione settembre 2013**

I progetti sono stati comunicati all'Istituto Comprensivo in occasione del Collegio Unitario dei docenti a metà settembre.

## **Servizi parascolastici**

Mentre alcuni servizi continuano a essere svolti regolarmente (refezione, trasporto casa-scuola per la scuola dell'obbligo, pre-scuola), altri – sicuramente a causa della crisi e della precarietà dei contratti di lavoro – hanno subito un'importante flessione della richiesta, tanto che nell'anno scolastico che sta per terminare non sono stati attivati. E' il caso del trasporto casa-scuola per i bimbi della scuola d'infanzia e del prolungamento orario in una delle due scuole dell'infanzia. Nelle prossime settimane si raccoglieranno le domande per il prossimo anno scolastico, e in base al loro numero l'amministrazione deciderà quali servizi attivare, con la massima disponibilità anche su servizi flessibili, come il prolungamento orario.

### **Stato di attuazione settembre 2013**

Attivato il prolungamento orario in entrambe le scuole d'infanzia (comunale e statale). Non è stato attivato il trasporto per la scuola d'infanzia.

## **Centri estivi**

Riproporremo il servizio come nella scorsa estate, per i nidi e le scuole d'infanzia, per tutto il mese di luglio a Campogalliano e per tre settimane d'agosto a Carpi per i bambini residenti in tutti i Comuni dell'Unione. Il servizio di centro estivo a Carpi in agosto, infattibile singolarmente per un piccolo comune come il nostro, anche quest'anno sarà utilizzato da alcune famiglie di Campogalliano.

La scelta del 2010 di proporre il centro estivo della scuola d'infanzia a moduli settimanali, con tariffe settimanali, ci ha permesso da una parte di aiutare le famiglie che avevano realmente bisogno di tale servizio, dall'altra di diminuire la spesa, poiché le tariffe più alte hanno disincentivato una presenza troppo massiccia.

Quest'estate estendiamo lo stesso modello anche al centro estivo per i Nidi d'Infanzia. Sono già stati organizzati incontri con i genitori, in tutti e quattro i comuni, per illustrare la nuova organizzazione, che prevede anche l'esternalizzazione del servizio, così come è già per il centro estivo della Scuola dell'Infanzia.

## **Partecipazione dei genitori**

Come preannunciato nella relazione dell'anno precedente, a marzo è stato approvato il Protocollo per la Partecipazione e Collaborazione fra Famiglie e Servizi Comunali 0/6 dell'Unione Terre d'argine. Le premesse su cui si basa questo documento vedono il concetto di partecipazione e coinvolgimento come l'occasione per condividere una corresponsabilità nella cura di un patrimonio comune e favorire scambi e competenze anche a livello decisionale. Agire in questo modo significa riappropriarsi di una fiducia reciproca (tra Amministrazione, comunità e famiglie...), che aveva bisogno di essere riaffermata. La nostra Scuola dell'infanzia "S. Neri" ha fatto da apripista al protocollo, poiché i genitori all'inizio del 2013 hanno compiuto una grande opera di manutenzione, ritinteggiando tutti gli ambienti interni. Sfruttando la nuova possibilità, prevista dal Protocollo, di utilizzare gli spazi scolastici di sera, al di fuori dell'orario scolastico, i genitori si organizzeranno, sempre insieme all'Amministrazione, per proporre incontri su vari temi educativi a tutte le famiglie.

### **Stato di attuazione settembre 2013**

Sono previsti incontri informativi in ottobre, dopo le elezioni dei rappresentanti.



## **Sicurezza edifici scolastici – investimenti**

Vedi capitolo sulle opere pubbliche per i lavori alla scuola primaria “Marconi” per l'ottenimento del Certificato di Prevenzione Incendi.

## POLITICHE GIOVANILI

Per il 2013 abbiamo confermato lo stanziamento di fondi dello scorso anno (circa 22.000 euro), dopo la sostanziale riduzione degli anni precedenti, cifra che comprende tutti gli interventi, dalla ludoteca per i più piccoli e dai laboratori per tutte le scuole di Campogalliano, fino alle attività per i giovani.

Abbiamo confermato la collaborazione con il servizio Cultura, iniziata due anni fa, in un'ottica di offerta più strutturata ai cittadini e di migliore impiego delle risorse. Ma soprattutto, grazie alla disponibilità di alcuni dipendenti comunali a mettere a disposizione i loro talenti e le loro abilità, che vanno ben oltre i requisiti richiesti per le loro mansioni standard, continuiamo a gestire internamente l'offerta di attività e laboratori per bambini e ragazzi, praticamente azzerando le collaborazioni esterne.

E' confermata l'apertura libera della Ludoteca per i bambini (e degli spazi adiacenti per genitori e nonni) e dello Spazio Village per gli adolescenti.

Sono confermati i laboratori della ludoteca rivolti alle scuole del territorio. La ludoteca comunale continuerà le collaborazioni poste in essere con Entomodena, per la realizzazione nei mesi di aprile e settembre di "Insettopoli", proponendo laboratori e mostre rivolte ai bambini, col Centro Estivo della Polisportiva per la realizzazione di laboratori, col Comitato Insegnanti e Genitori per la realizzazione di addobbi natalizi, con comitati e altre realtà territoriali per la realizzazione di laboratori per bambini all'interno di eventi e manifestazioni sul territorio comunale.

Fra le occasioni di ascolto e confronto con gli adolescenti segnaliamo il progetto "Guadagnare Salute in Adolescenza", progetto gestito localmente dal nostro distretto dell'ASL e volto principalmente alla formazione degli operatori che a vario titolo intendono occuparsi di *peer education*, l'educazione fra i pari. Iniziato nel 2012, è terminato lo scorso aprile con una festa a Carpi organizzata ad "Alcool zero", festa a cui hanno partecipato anche molti ragazzi di Campogalliano, oltre a nostri giovani musicisti locali. Sempre all'interno di questo progetto, gli operatori del nostro Centro Giovani hanno coinvolto alcuni ragazzi che frequentano quotidianamente lo Spazio Village di Villa B nella formazione di "educatori alla pari", e cercheremo di portare avanti questo importante dialogo anche nei prossimi mesi, anche a fronte della volontà dell'ASL locale, visto gli ottimi risultati ottenuti, di continuare il progetto investendo risorse umane e anche economiche. Lo stare insieme quotidianamente a questi ragazzi permette ai nostri operatori di conoscere le dinamiche relazionali nell'ambiente giovanile di Campogalliano, e a volte di intervenire in caso di tensioni. Questo è di sicuro la parte più importante del lavoro dei nostri operatori. Nella seconda metà dell'anno il Centro Giovani cercherà di intensificare la rete di scambio informazioni e di progettazione comune fra le diverse agenzie educative del territorio e, quando necessario, con le forze dell'ordine.

### **Stato di attuazione settembre 2013**

Il progetto prosegue nell'ambito dei Piani di zona, insieme al Free Entry e all'Educativa di Strada, progetto nuovo per Campogalliano, grazie al quale avremo per alcuni mesi un educatore professionista che si relazionerà con i ragazzi campogallianesi (in particolare quelli che non frequentano le strutture a loro dedicate) e con gli operatori del Centro Giovani.

Grazie ai finanziamenti dei Piani di Zona, continueremo l'offerta del servizio Free Entry, lo sportello di sostegno psicologico, per ragazzi e per i loro genitori.

Abbiamo svolto in primavera le attività nell'ambito della celebrazione del 25 aprile, in particolare l'iniziativa "Senz'età Generazioni Resistenti", con l'uscita a Sant'Anna di Stazzema.

Riproponiamo i corsi musicali gestiti dall'Associazione "Rino Viani", corsi sempre molto frequentati dai ragazzi di Campogalliano, e che ultimamente fungono da ambiente privilegiato per la nascita di band locali formate da ragazze e ragazzi, anche di diverse età, di Campogalliano. Questi gruppi sono poi chiamati ad animare feste, sagre e fiere locali, eventi che diventano quindi opportunità di

sano protagonismo per i nostri giovani.

#### **Stato di attuazione settembre 2013**

È in corso una procedura di selezione per individuare un'associazione di promozione sociale per la gestione delle sale prove musicali e dei corsi di orientamento musicale presso il Centro Giovani Villa-Bi

Continua il lavoro per mettere in contatto ragazzi delle superiori con i rappresentanti locali dell'associazione "Kabara Lagdaf", per un aiuto nell'accoglienza estiva dei bambini del popolo Saharawi. E questo un modo per proporre ai ragazzi un impegno anche nei mesi più liberi, ma soprattutto per avvicinare i ragazzi al mondo del volontariato, situazione, questa, positiva e arricchente per la comunità e per i giovani stessi.

Continua la proficua collaborazione con i gestori del bar "La Pausa Café", collaborazione che ci permette di offrire eventi culturali, musicali, ludici di un certo livello.

Stiamo riproponendo anche le iniziative estive, cercando da una parte la collaborazione di privati, come i gestori del bar della Villa e i ragazzi di AudioVilla, e dall'altra intercettando finanziamenti pubblici e privati. Apriranno il programma la serata di Artivive, in collaborazione con Soliera, e la tredicesima edizione del Metissage, che vede la presenza di diverse associazioni locali e dell'Unione. Le iniziative serali al parco Tienanmen continueranno fino a metà luglio, con diverse opportunità di svago per i campogallianesi di tutte le età.

#### **Stato di attuazione settembre 2013**

A SETTEMBRE: collaborazione con un agriturismo locale per organizzazione "RocktheFalda", 2 giorni di musica, gastronomia e beneficenza

A settembre si è svolto un importante progetto di LAVORI SOCIALMENTE UTILI per alcuni ragazzi autori di piccoli furti. Il lavoro è stato seguito direttamente dagli operatori del Centro Giovani, in stretta collaborazione con Polizia Municipale delle Terre d'argine, Servizi Sociali, Amministratori

Seguirà l'istituzione di un tavolo di confronto e di condivisione fra i vari enti che si occupano di giovani per il monitoraggio globale delle situazioni problematiche del territorio e per cercare insieme soluzioni.

## **PROGRAMMAZIONE TERRITORIALE ED OPERE PUBBLICHE**

Stiamo continuando a investire nel mantenimento e nella miglioria delle strutture di maggiore fruizione da parte dei cittadini presenti sul territorio comunale. Come negli anni passati si darà priorità, anche dal punto di vista dei lavori pubblici, ai servizi sociali ed economici, senza comunque tralasciare gli aspetti ambientali e la sicurezza degli edifici di proprietà pubblica e della viabilità.

Sarà data priorità agli investimenti necessari e in seconda battuta a quelli che nel breve-medio periodo comporteranno un ritorno dell'investimento perseguito attraverso il risparmio ottenuto con l'efficientamento energetico degli edifici, ritorno quindi che non è solo economico ma anche e soprattutto ambientale.

### **Manutenzione strade comunali**

Gli investimenti volti alla manutenzione delle strade comunali saranno ridotti al minimo indispensabile, compatibilmente con la sicurezza delle stesse. Per la messa in sicurezza e la miglioria della strade comunali, messe a dura prova dagli eventi atmosferici dell'inverno, sarà utilizzata per la manutenzione straordinaria una somma di 150.000 €, necessaria per la ripresa del manto di usura stradale sgretolato e, laddove ve ne sia la necessità, per il rifacimento del sottostante strato (binder). Per procedere con una maggiore manutenzione sono state aumentate anche le somma destinate per manutenzione ordinaria e segnaletica orizzontale.

#### **Stato di attuazione a settembre 2013**

I lavori per la messa in sicurezza delle strade e per il rifacimento della segnaletica orizzontale sono già stati appaltati e cominceranno ad ottobre.

E' in fase di elaborazione il progetto (studio di fattibilità) per la creazione di una ciclabile in via Barchetta.

Stanno proseguendo i lavori di rilievo necessari per la realizzazione di un parcheggio adiacente alla Coca-Cola.

Verranno ultimati i lavori per il rifacimento di parte del parapetto della pista ciclabile del cavalcautostrada di via Barchetta.

### **Manutenzione di strutture ed edifici pubblici**

Gli eventi sismici dell'anno scorso hanno peggiorato le condizioni strutturali della "Palazzina B", sede degli uffici tecnici e uffici scuola; la messa in sicurezza è stata realizzata nel 2012 grazie a un intervento di tirantatura per mezzo di catene che hanno aumentato la resistenza della struttura ad eventuali sollecitazioni sismiche. Nel 2013, per completare l'opera di messa in sicurezza adeguandola ai requisiti antisismici vigenti per le strutture strategiche, si procederà con il rinforzo strutturale di pareti interne all'edificio e al rifacimento della copertura. Quest'ultima è stata progettata anche ai fini dell'efficientamento energetico a cui consegirà un inevitabile proficuo calo dei consumi di risorse energetiche per il riscaldamento e raffrescamento degli ambienti. L'intervento rientra nell'ordinanza commissariale del programma di ricostruzione delle opere pubbliche; dei 204.000 previsti per l'intervento, 188.0000 saranno coperti dai fondi della ricostruzione.

Nel contempo gli spazi occupati dagli uffici comunali saranno rivisti e riorganizzati; ciò al fine di rendere più funzionale la macchina comunale, rendere più fruibile al cittadino gli uffici più frequentati, eliminare gli affitti di spazi decentralizzati e, infine, ridurre le spese di elettricità e gas per il riscaldamento.

#### **Stato di attuazione a settembre 2013**

Il ritardo dell'inizio lavori, previsto entro la fine dell'anno, è dovuto all'iter necessario per rientrare nell'ordinanza commissariale del programma di ricostruzione delle opere pubbliche e ottenere il finanziamento.

Per quanto concerne il magazzino comunale, visto che sono decorsi tutti i termini stabiliti nella convenzione con la ditta che doveva realizzarlo a seguito di un accordo di programma, abbiamo avviato tutte le pratiche per la riscossione della fidejussione; nel contempo stiamo procedendo con una riprogettazione del magazzino che tenga conto delle mutate esigenze dell'ente e delle associazioni.

### **Sicurezza edifici scolastici**

Nel 2013, in attuazione del Piano di adeguamento della Sicurezza per tutte le Scuole, comunali e statali, dell'Unione, saranno completati i lavori che permetteranno di ottenere il Certificato di Prevenzione Incendi per la scuola primaria "Marconi", ultimo edificio scolastico del nostro comune ad esserne sprovvisto. Nel periodo estivo cominceranno i lavori per il collegamento della rete antincendio con quella delle scuole secondarie di I° grado, la compartimentazione dei locali con elevato carico di incendio e tutte le misure utili e necessarie per l'adeguamento dell'intera struttura alle vigenti norme antincendio.

#### **Stato di attuazione a settembre 2013**

I lavori sono stati appaltati e i tecnici stanno valutando le tempistiche di intervento al fine di non interferire con le lezioni.

### **Manutenzione straordinaria rete illuminazione pubblica**

Nel 2013 daremo continuità al lavoro svolto negli ultimi anni per migliorare la rete d'illuminazione pubblica, col duplice fine del risparmio economico e della riduzione dei consumi.

Gli interventi più piccoli sulle linee saranno condotti, come negli anni passati, in economia con sistema misto, ovvero con proprio personale e, laddove necessario, con ditte specializzate.

Per le poche aree dotate di lampade al mercurio e sprovviste di riduttore di flusso si interverrà tramite il meccanismo "European Local ENergy Assistance" (ELENA, assistenza energetica europea a livello locale); il progetto ELENA offre sostegno di carattere tecnico ed economico agli enti locali allo scopo di attirare investimenti per progetti di energia sostenibile con lo scopo finale di predisporre, secondo lo schema del "Contratto di prestazione energetica garantita", una gara ove l'investimento è fatto con capitale delle società vincitrici, che si ripagano col risparmio energetico che tali interventi generano.

#### **Stato di attuazione a settembre 2013**

Stiamo valutando la possibilità di poter accedere ai fondi europei del protocollo ELENA.

Sul versante del risparmio energetico, oltre agli interventi diretti del comune, importante è anche continuare nell'opera di sensibilizzazione dei nostri cittadini. Al fine della riduzione dei consumi energetici verranno quindi riproposte iniziative che coinvolgono cittadini, scuole, consulta ambiente, gruppo pro-ambiente per Campogalliano e operatori del settore: a partire dai lavori realizzati dai bambini della scuola primaria in collaborazione con la Ludoteca in sostituzione delle tradizionali luminarie natalizie, passando dall'iniziativa "M'illumino di meno", per arrivare alla promozione di Gruppi di acquisto (fotovoltaico, cappotti termici, ecc) e alla divulgazione delle buone pratiche per il risparmio energetico.

#### **Stato di attuazione a settembre 2013**

La maggior parte delle iniziative vengono svolte in autunno / inverno come per esempio l'iniziativa "M'illumino di meno", i lavori natalizi in collaborazione con l'istituto scolastico e la ludoteca, incontri per la divulgazione delle buone pratiche per il risparmio energetico.

## **POLITICHE AMBIENTALI**

L'ambiente e la sostenibilità ambientale per un territorio come quello di Campogalliano, fortemente antropizzato e industrializzato, è una delle priorità dell'Amministrazione Comunale.

I settori d'intervento riguardano: energie rinnovabili ed edilizia sostenibile, aumento della raccolta differenziata, verde pubblico ed educazione ambientale.

### **Energie rinnovabili ed edilizia sostenibile**

E' oramai ben noto che la progettazione e realizzazione di impianti fotovoltaici su edifici comunali ha subito negli scorsi anni rallentamenti/arresti di processo dovuti alla mancanza di un ineludibile iter governativo per l'approvazione di un piano energetico nazionale di medio-lungo periodo.

A fronte di tutto ciò l'amministrazione ha perseverato nella ricerca di soggetti (ATI o ESCO) che potessero garantire la realizzazione del progetto di installazione di 250 kwp di impianti ad energia fotovoltaica.

La procedura negoziata si è conclusa il 12 giugno; ora si procederà con l'iter di affidamento per la realizzazione impiantistica che comporterà, quale importantissimo effetto secondario, la manutenzione dei tetti degli edifici interessati dalle installazioni e lo smaltimento di eternit presente su alcune coperture.

#### **Stato di attuazione a settembre 2013**

In questi giorni sarà firmata la convenzione per la realizzazione di 400 kWp di impianti fotovoltaici su 5 coperture di edifici pubblici. L'intervento permetterà di smaltire coperture in amianto, risolvere problemi di tenuta all'acqua dei tetti piani ed efficientare energeticamente le strutture su cui si interverrà.

Parallelamente al sopradescritto progetto ELENA sarà portata avanti l'adesione al cosiddetto "Patto dei sindaci" (Covenant of Mayors), impegno attualmente in forma volontaria per contribuire al raggiungimento degli obiettivi di sostenibilità ambientale ed energetica fissati per il 2020 dalla Commissione Europea. Il fine ultimo è quello di dotarsi di strumenti di pianificazione che individuino in modo organico azioni di riduzione delle emissioni climalteranti, ovvero a una riduzione di oltre il 20% delle proprie emissioni di gas serra entro il 2020, attraverso l'implementazione di politiche e misure diverse che puntino: al miglioramento dell'efficienza energetica dei sistemi di illuminazione, all'attuazione di programmi specifici sul risparmio energetico e l'uso razionale dell'energia, all'aumento del ricorso alle fonti di energia rinnovabile, non solo sul patrimonio comunale, ma estendendo le azioni a tutte le imprese e la cittadinanza. Le misure di intervento e le azioni vanno imbastite sulla specifica realtà locale e vanno strutturate sul quadro conoscitivo, parte fondante ogni Piano d'Azione.

#### **Stato di attuazione a settembre 2013**

Nel mese di settembre si prevede di portare in Consiglio comunale l'adesione al "Patto dei sindaci" (Covenant of Mayors) a cui seguirà l'individuazione di misure di intervento e di azioni per il raggiungimento degli obiettivi di sostenibilità ambientale ed energetica fissati per il 2020 dal protocollo di Kyoto.

### **Raccolta differenziata**

Volendo proseguire con l'impegno portato avanti negli ultimi anni, teso a raggiungere e superare l'obiettivo di raccolta differenziata (RD) proposto dal Piano Provinciale per la gestione dei rifiuti (ovvero il 65% di RD), continuiamo a proporre ai nostri cittadini nuove iniziative di incentivazione alla raccolta differenziata.

Negli ultimi anni, grazie a diversi progetti, molti dei quali avviati in maniera sperimentale dal nostro comune (l'introduzione della raccolta della frazione organica, il porta a porta nelle zone del forese, i servizi target rivolti ai ristoranti e agli ortofrutta, la raccolta di ingombranti a domicilio su chiamata,

l'attivazione del sistema informatizzato di pesatura presso il CdR, integrati con la riorganizzazione della raccolta stradale dei rifiuti), si sono ottenuti importanti risultati sulla raccolta differenziata: abbiamo superato la soglia del 70 %.

Per ottenere obiettivi ancora più ambiziosi è indispensabile la collaborazione di tutti i cittadini, ma anche una rinnovata collaborazione con le attività produttive. A tale scopo quest'anno verrà ultimato, in collaborazione con Hera e Autostrade del Brennero e grazie a un finanziamento della Regione Emilia Romagna, la realizzazione dei centri tecnologici per la raccolta differenziata presso le due aree di servizio della autostrada del Brennero. Il progetto permette di raccogliere in modo differenziato i rifiuti prodotti nelle due stazioni di servizio che gravano sul territorio comunale e che fanno aumentare notevolmente la quantità pro-capite di rifiuti e diminuire la percentuale di RD. La realizzazione delle due aree doveva essere ultimata l'anno scorso, ma a causa degli eventi sismici ha subito un ritardo.

#### **Stato di attuazione a settembre 2013**

Entro la fine dell'anno saranno realizzati i centri tecnologici per la raccolta differenziata presso le due aree di servizio della autostrada del Brennero.

L'incremento della raccolta differenziata deve essere accompagnata da azioni volte alla corretta differenziazione dei rifiuti e, soprattutto, alla riduzione della produzione degli stessi; in quest'ottica si inseriscono i progetti condivisi con i volontari dell'AUSER, che curano il Mercatino del riuso, e dei volontari del gruppo Pro Ambiente per Campogalliano orientati verso l'incentivazione di comportamenti virtuosi.

#### **Stato di attuazione a settembre 2013**

Entro la fine dell'anno saranno individuate le azioni da mettere in campo nell'anno 2014 volte alla corretta differenziazione dei rifiuti e, soprattutto, alla riduzione della produzione degli stessi. Verranno coinvolti i volontari dell'AUSER, il gruppo Pro Ambiente per Campogalliano e le GEV.

### **Progetto di “Transizione”**

Nell'anno 2012, malgrado le difficoltà dovute agli eventi sismici del 20 e 29 maggio, si è cominciato a discutere di processo di Transizione; la Transizione altro non è che un movimento culturale impegnato nel traghettare la nostra società industrializzata dall'attuale modello economico, profondamente basato su una vasta disponibilità di petrolio a basso costo e sulla logica di consumo delle risorse, a un nuovo modello sostenibile non dipendente dal petrolio e caratterizzato da un alto livello di resilienza (cioè la capacità di un certo sistema, di una certa specie, di una certa organizzazione di adattarsi ai cambiamenti, anche traumatici, che provengono dall'esterno senza degenerare, una sorta di flessibilità rispetto alle sollecitazioni).

Quest'anno si andrà a concretizzare il progetto proponendo ai cittadini una serie di incontri pubblici, proposte e progetti pratici, fattivi e basati sul buon senso che mirano a creare comunità più libere dalla dipendenza dal petrolio e protagoniste del proprio futuro.

#### **Stato di attuazione a settembre 2013**

Il concetto di Transizione farà parte delle misure di intervento e di azioni per il raggiungimento degli obiettivi di sostenibilità ambientale ed energetica che l'Amministrazione prevederà di conseguire.

### **Verde pubblico**

Viste le difficoltà economiche a cui il Comune sta facendo fronte, come per gli anni scorsi gli sfalci saranno ridotti al minimo indispensabile.

All'inizio dell'anno sono stati conclusi i lavori lungo via Garibaldi di messa a dimora di una decina di Pirus Calleriana Santiclair al posto degli ippocastani espianati l'anno scorso a causa di una

malattia che li rendeva pericolosi per l'incolumità dei cittadini.

Entro la fine dell'anno, inoltre, sarà adottato il nuovo regolamento del verde pubblico e privato, regolamento che prevede l'affido del verde pubblico finalizzato a decentrare la cura delle aiuole e dei parchi pubblici con il coinvolgimento dei cittadini e delle associazioni di volontariato.

#### **Stato di attuazione a settembre 2013**

Sarà data precedenza al regolamento che prevede l'affido del verde pubblico finalizzato a decentrare la cura delle aiuole e dei parchi pubblici con il coinvolgimento dei cittadini e delle associazioni di volontariato. In seconda battuta si individueranno le modalità con cui aggiornare l'ormai datato censimento del verde.

Nuove piantumazioni in aree da riqualificare saranno realizzate cercando la partecipazione di ditte sensibili alle tematiche ambientali che vogliano compensare la produzione di CO<sub>2</sub> derivante dal loro ciclo produttivo con la produzione di O<sub>2</sub> tramite essenze arboree appositamente messe a dimora (fondo verde di compensazione).

#### **Stato di attuazione a settembre 2013**

I progetti di compensazione delle emissioni di CO<sub>2</sub> prenderanno corpo entro la fine dell'autunno per poi essere realizzati in autunno o in primavera.

Proseguirà anche nel 2013 la convenzione con una ditta specializzata nella disinfestazione della zanzara tigre, che esegue diversi trattamenti nelle aree verdi pubbliche e nelle caditoie di sua competenza, oltre che nelle aree verdi dei nidi e delle scuole.

### **Educazione ambientale**

E' nostro compito investire sullo sviluppo culturale e sul senso civico dei cittadini, soprattutto di quelli più giovani, promuovendo laboratori di educazione ambientale al fine di sviluppare comportamenti e azioni ambientalmente corretti.

I progetti di educazione civico-ambientale sono rivolti sia alle classi delle scuole dell'obbligo. Ai progetti radicati, quali le lezioni frontali presso le scuole secondarie di primo grado riguardo i rifiuti, è riproposta, in collaborazione con HERA, una nuova versione di Capitan Eco, progetto che coinvolge direttamente i bambini delle scuole primarie ed indirettamente i genitori/nonni incentivati a utilizzare il Centro di Raccolta per ritirare monete e figurine da consegnare ai bimbi.

#### **Stato di attuazione a settembre 2013**

Tutti i progetti previsti sono stati realizzati e verranno riproposti anche nel 2014.

### **Intensificazione dei controlli in materia ambientale**

Verrà prevista una adeguata programmazione di servizi tesi a controllare il corretto smaltimento dei rifiuti all'interno degli appositi cassonetti creando un'azione sinergica fra diversi Enti: Polizia municipale, GEV, Assistenti civici e volontari (gruppo Pro-Ambiente per Campogalliano, Protezione Civile e privati cittadini).

I controlli, anche in borghese, verranno predisposti da parte dei singoli responsabili territoriali nelle zone ove maggiormente si ravvisino problematiche sul non rispetto delle modalità di espletamento della raccolta differenziata.

#### **Stato di attuazione a settembre 2013**

Sono stati avviati i controlli sui cani da parte delle GEV e degli assistenti civici. Entro la fine dell'anno occorrerà valutare l'opportunità di un'integrazione della convenzione con le GEV per i



controlli sul conferimento dei rifiuti.

Nella zona laghi è in fase di recupero un locale che sarà adibito a sede delle Guardie Ecologiche Volontarie; l'ubicazione baricentrica rispetto alla vasta area adibita a parco permetterà sicuramente un controllo assiduo sui comportamenti che non rispettano l'ambiente e la convivenza civile col fine di dissuadere coloro che si recano ai laghi per motivi molto diversi da quelli per cui è destinata l'intera zona.

#### **Stato di attuazione a settembre 2013**

E' stata firmata la convenzione per la fornitura di materiale utile e necessario per il recupero del locale che sarà adibito a sede delle Guardie Ecologiche Volontarie.

### **Protezione Civile**

Gli eventi sismici del 20 e 29 maggio 2012 hanno evidenziato l'importanza che nelle fasi di allarme assume il Piano di Emergenza Comunale di protezione civile, necessità che potrebbe essere inficiata se un'amministrazione si dota del Piano ma non sa esprimersi nella collaborazione e nel creare uno spirito di aiuto reciproco verso comunità, più o meno lontane, che in particolari frangenti si potrebbero trovare, come del resto è accaduto, in situazioni di carenza di forze.

Provincia e Comuni utilizzano un sistema informativo territoriale per la pianificazione e la gestione delle emergenze, attraverso il quale è anche possibile censire risorse ed elementi sensibili da utilizzare in fase di pianificazione provinciale e comunale dell'emergenza.

Per ogni tipologia di rischio propria del territorio comunale occorre definire nello specifico gli scenari di evento, cioè avere la lungimiranza di capire che cosa potrebbe succedere.

Il 2012 ha rappresentato un momento unico per capire se il Piano di Emergenza Comunale aveva le basi essenziali per il superamento di emergenze di portata anche sovracomunale. Infatti, se il Centro Operativo Comunale è stato attivato, fino all'anno passato, per eventi a carattere prevalentemente autunnale ed invernale e prevedibili, come per esempio le esondazioni del fiume Secchia, lo spalamento della neve, l'assistenza verso le famiglie in difficoltà durante il periodo delle nevicate e del gelo, è oramai evidente che il Piano può funzionare anche per emergenze imprevedibili.

Un esempio da citare è sicuramente la gestione del polo logistico provinciale collocato nella fare della prima emergenza presso la Dogana di Campogalliano, per lo smistamento materiali delle protezione civile nazionale, e la gestione del centro di comunale che ha raccolto e distribuito merci di primaria necessità (gruppo di volontari di protezione civile di Campogalliano e aziende locali) da destinare nelle aree di prima accoglienza dei comuni più duramente colpiti dal terremoto dopo il 20 maggio 2012.

L'intervento positivo del Piano di Emergenza è stato possibile grazie alla sinergia dei diversi soggetti operanti nella struttura comunale. L'esperienza maturata l'anno scorso ci ha fatto capire quanto sia importante che il piano di emergenza diventi patrimonio dell'intera collettività: sapere cosa fare, dove andare e quali sono i punti di riferimento permette di affrontare meglio qualsiasi emergenza, è per questo che attiveremo momenti di formazione/informazione specifica sia per i volontari del gruppo comunale di Protezione Civile, che per i cittadini, prevedendo momenti anche all'interno delle nostre scuole.

#### **Stato di attuazione a settembre 2013**

Tutti i volontari hanno partecipato ad un corso di formazione di base obbligatorio per essere operativi all'interno del gruppo di volontari di protezione civile.

Sono stati attivati percorsi formativi all'interno delle scuole primarie e secondarie del Comune.

Come più volte detto, in questo anno il volontariato è stata una risorsa importantissima per tutte le attività ordinarie e straordinarie di Protezione Civile. L'Amministrazione ha definito gli aspetti operativi per l'utilizzo del volontariato locale sulla base delle indicazioni e delle procedure contenute nel Piano Interno per la gestione delle comunicazioni e delle emergenze della Consulta Provinciale del Volontariato.

#### **Stato di attuazione a settembre 2013**

E' in fase di revisione il Piano di Emergenza per meglio adattarlo alle esigenze del Comune soprattutto a seguito dell'emergenza sisma del maggio 2012.

#### **Programmazione territoriale**

La realizzazione degli strumenti territoriali di programmazione è stata più lunga del previsto: purtroppo, eravamo arrivati quasi alla fine quando l'approvazione del PTCP ha rimesso in discussione l'impostazione fatta e ci ha obbligati a ripartire con nuove indagini e relazioni a supporto delle scelte che volevamo proporre. Siamo però arrivati alla reale predisposizione degli atti che andranno a breve in adozione.

Riteniamo importante e politicamente corretto cercare sul documento finale del PSC e del RUE una condivisione che vada oltre le appartenenze politiche e che consenta di definire la crescita del nostro paese rispondente alle aspettative dei nostri cittadini.

## **MOVIMENTO E SPORT**

### **Impianti sportivi pubblici**

Quando si parla di sport, troppo spesso si rischia di perdere di vista le sue reali finalità, che sono il benessere fisico e la possibilità di socializzare, abbattendo barriere culturali e sociali e valorizzando il rispetto per gli altri. Per questa amministrazione sport significa stare insieme, in un clima di sana competizione, dove chi vince è colui che sa migliorare se stesso nel confronto con l'altro e nel rispetto dell'avversario. La nostra visione può sembrare idealista, ma fa parte di un preciso progetto sociale e politico che continua a ritenere fondamentale il tema del benessere fisico e dello sport inteso come movimento per tutta la vita.

Il contributo della Polisportiva e dei suoi volontari, competenti e preparati, è stato impagabile.

La nuova convenzione per la gestione degli impianti sportivi di proprietà pubblica, realizzata nel 2012 e successiva a una pubblica manifestazione di interesse, è stata stipulata con la Polisportiva di Campogalliano.

Nella convenzione è stato riconfermata l'entità del contributo finalizzato alla realizzazione di tutte le attività necessarie per la promozione della pratica sportiva e del movimento.

#### **Stato di attuazione settembre 2013**

Realizzato. Il contributo è in corso di erogazione come da convenzione. È in fase di affidamento la pista di motocross a seguito di pubblica manifestazione di interesse.

### **Settembre sportivo**

Continuerà l'iniziativa del "Settembre Sportivo", l'iniziativa che da quattro anni permette di far conoscere e provare le vari attività sportive praticabili a Campogalliano.

Non solo ci proponiamo di promuovere politiche e azioni mirate a far conoscere i vantaggi della pratica del movimento e di un corretto stile di vita, ma vogliamo, attraverso questo progetto, intensificare i rapporti di collaborazione con e tra tutte le associazioni-e i privati che promuovono attività sportive sul nostro territorio.

#### **Stato di attuazione settembre 2013**

In fase di svolgimento dal 25 agosto 2013 fino al 6 ottobre 2013.

### **Laghi di Campogalliano**

I progetti e le collaborazioni create negli ultimi anni hanno prodotto risultati altamente positivi.

Sempre più associazioni richiedono di poter utilizzare l'area per creare eventi di portata non solo locale ma nazionale. Il fine, chiarito negli anni precedenti, di creare un polo di rilievo provinciale e regionale legato alle attività acquatiche continua a realizzarsi.

Nell'anno 2013 sono confermate alcune manifestazioni di particolare rilievo legate a triathlon, canottaggio, podistica e pesca.

La zona laghi è da intendersi come una vera e propria Palestra Ambientale di Movimento. Attualmente, promosse da Associazioni Sportive dilettantistiche, si possono praticare: camminata e corsa; pedalata con qualsiasi tipo di bici sia su percorsi ciclopedonali sia su sterrato; wind surf, canoa e barca a vela; orientamento terrestre e subacqueo; pesca sportiva o a rilascio; equitazione. All'interno dell'area Laghi quest'anno sarà ultimata l'importante realizzazione di un parco avventura (Jonathan EcoCampus - JEC), interamente a carico dell'ASD Wild Life Forever, mirato alla rivalutazione e protezione ambientale dell'area boschiva di proprietà del Comune di Campogalliano; lo scopo è quello di implementare l'offerta di svago, divertimento, allenamento, socializzazione ed educazione, nonché mantenimento della salute.

**Stato di attuazione settembre 2013**

L'Ecocampus JEC ha firmato la convenzione all'inizio di quest'anno ed ha cominciato le proprie attività quest'estate portando sull'area i benefici attesi dall'Amministrazione.

Entro fine anno verranno appaltati i lavori per la demolizione del ponte presso il ristorante "L'isola".

Il percorso di affidamento della struttura esistente in via Albone all'Associazione Sportiva Dilettantistica Moto Guzzi Campo dei Galli (attualmente collocati presso casa Berselli), già oggetto di concessione al Comando Provinciale dei VV.FF. di Modena, non troverà seguito a causa delle forti problematiche strutturali dell'immobile emerse nei controlli effettuati nel 2012 e a inizio 2013. Nel 2013 ci proponiamo di favorire sempre più la realizzazione di progetti e strutture, in collaborazione con diverse associazioni presenti nell'area laghi e con la Provincia di Modena, per agevolare la fruizione degli impianti ai soggetti diversamente abili.

**Stato di attuazione settembre 2013**

Diversamente abili: in fase di studio progettualità in collaborazione, in modo particolare, con Canottieri Mutina e Pontos - il mare sulla via Emilia.

***Piscina Comunale***

La piscina comunale sarà aperta anche per il 2013; la gestione sarà affidata alla Polisportiva di Campogalliano. Il grande lavoro di coordinamento dell'Amministrazione ha dimostrato che, con una buona gestione, la piscina può svolgere un ruolo importante per i ragazzi e gli adolescenti campogallianesi senza creare eccessive perdite nella gestione diretta dell'impianto.

**Stato di attuazione settembre 2013**

Realizzato, la piscina è stata regolarmente in funzione da giugno a settembre 2013.

## **ATTIVITA' RICREATIVE E MEMORIA**

### **Fiera ed altre attività ricreative**

L'impegno dell'Amministrazione nel cercare di sviluppare nuovi sistemi di relazioni con le associazioni del territorio, cercando di coinvolgere anche i commercianti e le associazioni di categoria, ha portato alla creazione del Comitato Eventi che ha promosso nel 2012 le principali attività ricreative del Comune.

A questo proposito si ritiene doveroso un ringraziamento ai membri del Comitato, che proprio in queste settimane sta vivendo una fase di riorganizzazione e aggiornamento.

L'impegno dei privati non va sprecato bensì valorizzato, proprio per questo continueremo a sviluppare le collaborazioni con loro.

Riconfermiamo l'impegno nella realizzazione delle principali iniziative a interesse dell'intera collettività: Fiera di luglio, Sagra di Sant'Orsola e Maiale in Piazza.

La Fiera di luglio, rispetto al precedente anno in cui l'attività era stata ridotta a causa dei tragici eventi legati al terremoto, sarà interamente ripristinata.

Stiamo lavorando a nuovi regolamenti che dovrebbero permettere una maggiore razionalizzazione delle risorse e riduzione dei costi a carico del Comune.

#### **Stato di attuazione a settembre 2013**

Il "maiale in piazza" (gennaio 2013) e la fiera di luglio (luglio 2013) si sono svolte regolarmente. Il programma della sagra di Sant'Orsola (ottobre 2013) è in via di definizione.

Si è avviato il percorso di creazione della Pro Loco di Campogalliano che ha già raccolto molte adesioni tra associazioni e singoli cittadini e che consentirà un maggiore e più partecipato coinvolgimento nella programmazione e realizzazione degli eventi.

#### **Stato di attuazione a settembre 2013**

La proloco ha eletto il suo presidente a inizio estate 2013 e sta subentrando al Comitato per la Pro Loco nello svolgimento delle attività. Ha partecipato alla realizzazione della fiera di luglio e sta lavorando alla realizzazione della sagra di Sant'Orsola.

### **Memoria e solidarietà**

Riconfermiamo le risorse per i progetti di accoglienza e collaborazione con il popolo saharawi.

Il rinnovo della convenzione con l'Istituto Storico di Modena, che dovrebbe consentire di confermare la programmazione delle attività legate al Viaggio della Memoria e al Giorno della Memoria, è stato rimodulato sotto forma di adesione dell'Unione Terre d'Argine.

Sono riconfermate le risorse per le iniziative legate alla Festa della Liberazione, una precisa scelta politica al fine di ricordare quanto la Resistenza sia valore fondante della nostra libertà e ancor più della nostra Repubblica e che chiude la porta ad ogni forma di possibile revisionismo storico.

Riconfermata la nostra adesione alla Fondazione Fossoli di Carpi.

L'eccellenza delle nostre attività inerenti la memoria è sicuramente l'iniziativa conosciuta come "Viaggio della Memoria" che abbiamo intrapreso ogni anno, alternando mete nazionali e straniere, tutte accomunate dal fatto di essere state teatro dei tragici eventi della seconda guerra mondiale.

Il viaggio ha sempre raccolto una buona partecipazione da parte delle famiglie campogallianesi. Riconfermiamo il "Viaggio della Memoria" e, nonostante un aumento del contributo per la partecipazione, cercheremo di continuare a garantire prezzi agevolati per la partecipazione dei ragazzi dai 10 ai 16 anni.

#### **Stato di attuazione a settembre 2013**

Effettuate le celebrazioni civili previste. Il programma per la giornata del IV novembre è in fase di definizione da parte dell'assessorato.

Il viaggio della memoria 2013 si è svolto regolarmente.

## **POLITICHE CULTURALI E TURISTICHE**

### **Centro della Cultura e Biblioteca di Campogalliano**

La promozione della lettura come fattore di crescita culturale e civile, oltre che come intrattenimento costruttivo ed educativo, spesso in alternativa ai modelli dominanti proposti dai media, è compito fondamentale della nostra biblioteca, la cui attività mira all'affermazione del lettore come soggetto attivo, che interagisce con il testo e lo arricchisce di significato.

In questo ambito è importante mantenere i consolidati rapporti di collaborazione con il mondo della scuola, al cui fine si rinnoveranno le attività di promozione della lettura per ragazzi e adulti, anche in collaborazione con il sistema bibliotecario intercomunale di Carpi, Campogalliano, Novi di Modena e Soliera.

Proseguirà e si rafforzerà la collaborazione della Biblioteca – Centro della Cultura con l'Università per la Libera Età "Natalia Ginzburg", mediante la realizzazione di serate e incontri aperti a tutta la cittadinanza e svariati corsi inerenti attività culturali e tempo libero.

#### **Stato di attuazione a settembre 2013**

Realizzato: conclusi i corsi avviati nel 2012, a fine settembre apertura del nuovo anno accademico della Natalia Ginzburg, con un aumento dei corsi rispetto al 2012.

Il laboratorio linguistico multimediale sarà utilizzato per la realizzazione di corsi di lingua straniera, di informatica e videoconferenze, organizzati dal Comune o dalla Università per la Libera Età, e potrà essere affittato a Enti Locali, Associazioni e privati.

#### **Stato di attuazione a settembre 2013**

Da ottobre partiranno i nuovi corsi dell'Università per la Libera Età "Natalia Ginzburg" in cui è previsto il corso di informatica di base.

Per il 2013 si riconferma l'iniziativa "*Un mercoledì da lettori!*", una serie di cene letterarie che hanno coinvolto prestigiosi scrittori locali in stimolanti conversazioni con la cittadinanza.

#### **Stato di attuazione a settembre 2013**

Realizzato nella prima parte dell'anno con il coinvolgimento dei locali la Pausa Caffè e la trattoria "La Barchetta".

Riconfermare la sospensione dell'acquisto di nuovi cd musicali e dvd destinati al prestito.

### **Festival del Racconto**

La partecipazione al Festival del Racconto 2013 è a rischio a causa delle difficoltà finanziarie in cui versa il Comune a causa dei tagli e delle decisioni di Governi insensibili alle tematiche della cultura e alle esigenze degli Enti Locali.

Siamo in fase di verifica per trovare le risorse che ci permettano di aderire all'edizione 2013.

#### **Stato di attuazione a settembre 2013**

La Festa del Racconto, con due eventi sul territorio di Campogalliano, si terrà dal 2 al 6 ottobre.

### **Le associazioni del territorio**

Per quanto concerne le altre attività culturali manteniamo la disponibilità a valutare le proposte che arrivano da associazioni culturali locali o da singoli cittadini, mettendo eventualmente a disposizione gli spazi comunali. Il calendario delle attività sarà concordato insieme

all'Amministrazione.

## **Museo della Bilancia e Libra 93**

Il Museo della Bilancia è un servizio pubblico che opera a favore dello sviluppo della cultura scientifica e tecnologica, rendendosi spesso punto di riferimento e attrazione per altri enti educativi e culturali della Provincia. Le attività promosse tendono infatti in buona misura a consolidare il rapporto tra Museo e territorio.

L'istituzione ha poi assunto negli anni una funzione di richiamo turistico e culturale, arrivando in molti casi a costituire un elemento d'eccellenza nell'immagine territoriale provinciale e nazionale.

Le offerte alla scuola ed agli insegnanti continueranno ad essere garantite: accesso sempre gratuito per gli insegnanti, concorso per le scuole "*Il peso delle idee*", proposte concrete di percorsi guidati e laboratori anche in base alle richieste e alle esigenze dei visitatori.

Le scuole di Campogalliano continueranno a godere della possibilità di visitare il Museo e partecipare alle attività didattiche a titolo gratuito.

Riconfermata anche l'adesione a "*Musei da Gustare*" in collaborazione con la Provincia di Modena e l'iniziativa dei "*Piatti della Bilancia*" in collaborazione con i ristoratori del territorio.

### **Stato di attuazione a settembre 2013**

Si sono svolti sia il concorso "Il peso delle idee" che l'adesione a "Musei da gustare". L'iniziativa "I piatti della bilancia" è confermata e si realizzerà nel mese di ottobre 2013.

## **Turismo**

La somma delle iniziative dei settori cultura, sport e attività ricreative costituiscono già di per sé un valido pacchetto di attrazioni per una valorizzazione turistica del territorio. Questa, attraverso la riqualificazione della zona laghi e relative progettualità, oltre alla presenza di un'eccellenza museale e di un ricco cartellone di iniziative che ricoprono quasi tutti i mesi dell'anno, deve essere il volano per una rinnovata progettualità che miri a rendere Campogalliano una metà turistica appetibile a livello provinciale.

Entro la fine dell'anno saranno portati a termine i lavori necessari per l'apertura della nuova acetaia comunale che sarà gestita da un gruppo locale di acetai coordinati dalla rinomata Consorteria dell'aceto balsamico tradizionale con sede in Spilamberto. L'acetaia sarà da una parte elemento catalizzatore di visite e divulgazione della pratica di acetificazione del mosto d'uva così cara ad una moltitudine di cittadini campogallianesi (ne è una riprova l'interesse che suscita ogni anno il concorso per il "miglior aceto balsamico tradizionale") e, dall'altra, un elemento di confronto e miglioramento delle pratiche di acetificazione da parte di produttori.

### **Stato di attuazione a settembre 2013**

Il percorso legato all'acetaia comunale è in fase di valutazione.

I "Piatti della bilancia", il "Maiale i piazza", "Musei da gustare" e l'apertura dell'acetaia, a cui si stanno aggiungendo attività promosse da singoli ristoratori o produttori delle nostre eccellenze locali, vanno messe a sistema per richiamare il turismo eno-gastronomico.

La nascita della Pro Loco dovrebbe contribuire ad aumentare la visibilità del territorio.



## **ATTIVITA' PRODUTTIVE, COMMERCIO, AGRICOLTURA**

Per l'anno 2013, al momento, non sono stati riconfermati i contributi ai consorzi fidi a causa delle scarse e tardive domande di accesso a tali fondi, nonostante i ripetuti solleciti.

Consapevoli del fatto che tali contributi contribuiscono ad abbattere i tassi di interesse e a integrare le risorse della regione Emilia Romagna al fine di reggere le difficoltà causate dalle forti mancanze e dall'immobilismo del precedente Governo, rimane aperto un tavolo di confronto con le associazioni di categoria e la disponibilità dell'Amministrazione a rivedere tale scelta in corso d'anno.

Continuerà il rapporto con le ditte, le associazioni di categoria, i sindacati e il Centro per l'Impiego di Modena per tenere monitorato l'andamento economico e occupazionale del nostro Comune.

### **Stato di attuazione a settembre 2013**

Con la variazione di bilancio di settembre 2013 il comune ha preventivato il ripristino dei fondi per l'erogazione dei contributi ai consorzi fidi.

Proprio in questi giorni abbiamo presentato domanda di contributi per un bando regionale che prevede finanziamenti rivolti alla promozione delle attività commerciali in zone terremotate. Il progetto, per il quale speriamo di ottenere contributi, prevede la valorizzazione e la promozione del territorio e delle sue attività economiche attraverso strumenti comunicativi di nuova generazione come app e web.

### **Stato di attuazione a settembre 2013**

La regione ci ha riconosciuto un contributo di 4.000 euro che è stato utilizzato per la promozione territoriale e delle nostre attività commerciali in occasione della fiera di luglio.

Il Progetto dell'ex Area Bugatti è al momento fermo e condizionato da una contrapposizione tra Comune e proprietario. Pur continuando a ritenere che l'ambizioso progetto sia un'ottima opportunità, oltre che per i cittadini, anche per diverse attività artigianali e industriali d'eccellenza presenti sul nostro territorio, che possono trovare in questo parco tematico un'importante vetrina per i propri prodotti, non possiamo non rilevare la negatività della situazione di stallo.

Continueremo a vigilare al fine di garantire che tutte le richieste avanzate dall'Amministrazione siano rispettate, compresa la progettazione e la realizzazione delle opere viarie e della pista ciclabile che dovranno servire il parco commerciale nonché dare risposte anche ai problemi di viabilità ordinaria presente su via Di Vittorio.

### **Stato di attuazione a settembre 2013**

I lavori concordati con la società titolare dell'ex Area Bugatti non sono partiti a causa di contrapposizione tra proprietà e amministrazione in merito alle attività da inserire all'interno del terreno.

Il tema della burocrazia rimane uno dei principali freni alla ripresa economica della nostra nazione. Oltre alle azioni di semplificazione già messe in campo nei precedenti anni riteniamo fondamentale continuare a lavorare nel 2013 e nei prossimi anni, in collaborazione con le associazioni di categoria, a formule concrete per semplificare gli iter burocratici, formule che mettano i potenziali investitori del territorio, nazionali o esteri, di fronte a opportunità dirette di investimento nei nostri territori.

Per quanto riguarda l'agricoltura continueremo nel percorso intrapreso nel 2010 per la valorizzazione della produzione d'eccellenza presente sul nostro territorio: la pera.

Il mercato contadino delle Terre d'Argine sarà riconfermato fatto salvo la disponibilità degli agricoltori.

**Stato di attuazione a settembre 2013**

Il mercato contadino si sta svolgendo regolarmente.

## **POLIZIA MUNICIPALE**

Il servizio ha la finalità di assicurare ai cittadini prestazioni di prevenzione, controllo, vigilanza e rispetto delle norme che regolano la vita civile, per migliorare le condizioni di vivibilità nei centri urbani, la convivenza civile e la coesione sociale, al fine di ridurre i fenomeni di degrado ed i fatti criminosi in genere.

Punti fermi saranno, pertanto, quelli della riduzione dei sinistri stradali sul territorio, della collaborazione e coordinamento con le diverse forze dell'ordine presenti sul territorio, la specializzazione degli interventi in materia ambientale ed edilizia e l'investimento sulle nuove tecnologie quali ad es. la videosorveglianza.

Proseguirà sulle nostre strade l'attività di controllo, attraverso la predisposizione di nuove campagne di sicurezza, al fine di contribuire alla diminuzione degli incidenti. La vigilanza sul territorio, in funzione preventiva, mediante lo svolgimento dell'attività di Educazione Stradale, e repressiva, sarà costante. Saranno organizzati servizi anche in borghese per l'accertamento dei comportamenti scorretti in violazione di leggi, prestando particolare attenzione al rispetto delle ordinanze e regolamenti comunali, quali il Regolamento di Polizia Urbana ed il Regolamento sulla Gestione dei Rifiuti. Come accennato anche nelle parte relativa all'ambiente si provvederà a sensibilizzare la popolazione riguardo alle modalità di gestione della raccolta differenziata, reprimendo le violazioni sul corretto smaltimento dei rifiuti.

Un'intensa attività di presidio sarà finalizzata al contenimento e repressione dell'abusivismo edilizio con l'accentramento della materia ad un nucleo che opererà per l'intero territorio.

### *Riduzione dei sinistri stradali*

Obiettivo della Polizia Municipale dell'Unione è la riduzione dei sinistri stradali su tutto il territorio, con particolare riguardo a quelli in cui sono coinvolte le fasce deboli dell'utenza: pedoni, ciclisti e minori trasportati sui veicoli.

Tale obiettivo si ispira al principio della Sicurezza stradale che infonda ai cittadini/utenti la percezione della diminuzione dei sinistri stradali, con particolare riferimento a quelli in cui sono coinvolte le fasce deboli d'utenza: pedoni, ciclisti e minori trasportati sui veicoli.

A tale fine saranno organizzate campagne di sicurezza stradale, attraverso la predisposizione di servizi e controlli mirati e sarà utile, da un lato, per educare gli utenti della strada e, dall'altro, per il contrasto delle violazioni costituenti le principali cause del verificarsi dei sinistri stradali.

Attraverso la nostra attività, si è pensato di tutelare le fasce deboli d'utenza troppo spesso coinvolte nei sinistri stradali più gravi occorsi sul territorio, prestando particolare attenzione alla circolazione, ed al comportamento su strada dei ciclisti e pedoni, sanzionando le violazioni scorrette e compiute in danno delle categorie ad es durante le fasi di attraversamento delle strisce pedonali, nelle precedenza da rispettare, nell'esecuzione delle soste in corrispondenza/prossimità degli attraversamenti pedonali. Altra campagna riguarda il controllo sul regolare utilizzo dei sistemi di ritenuta per la sicurezza dei bambini trasportati attraverso l'intensificazione dei controlli nelle aree di maggiore ritrovo dei bimbi, quali scuole, parchi, chiese ecc.

#### **Stato di attuazione**

Al 31/08 UNIONE:

Quest'anno, sono state portate avanti, le stesse campagne di sicurezza del 2012, in quanto, i noti eventi sismici che hanno colpito il nostro territorio, non hanno garantito quella continuità necessaria per il pieno raggiungimento degli obiettivi prefissati. In particolare, sono continuate le campagne di sicurezza riguardo alle categorie di utenti deboli, quali, i pedoni i ciclisti ed i minori trasportati. L'attività di controllo viabile del territorio è stata costante e mirata all'accertamento di comportamenti in violazione alle norme del codice della strada, al fine di tutelare le categorie di utenti, oggetto delle campagne di sicurezza predisposte. Durante le attività di polizia stradale

sono stati fermati oltre 11.000 veicoli, sanzionati 116 ciclisti, 126 conducenti che non rispettavano le norme previste per i sistemi di ritenuta per bambini e 34 automobilisti che non hanno dato la presenza ai pedoni che si apprestavano ad attraversare la strada utilizzando le strisce pedonali.

E' proseguita in modo costante, l'attività di Educazione Stradale nelle Scuole dell'Unione, da parte degli Agenti impegnati in tale attività, con svolgimento di lezioni teoriche e pratiche.

## **Rispetto delle norme che regolano la vita civile**

Miglioramento della convivenza civile, coesione sociale e delle condizioni di vivibilità nei centri urbani attraverso la predisposizione di servizi mirati anche in borghese

Tale obiettivo si ispira al principio della Sicurezza urbana sia in termini di decoro che di ordine urbano.

Utilizzando forme di comunicazione facilmente comprensibili e rivolte ai diretti interlocutori-cittadini, si vuole arrivare a comprendere, prima, le distinte problematiche che affliggono i singoli cittadini, per poi operare a livello di collettività e migliorare così il grado di percezione di sicurezza urbana.

Il servizio appiedato dell'agente di Polizia Municipale nelle aree di maggior aggregazione, come parchi, aree verdi, piazze, rappresenta l'intervento più incisivo per fare sicurezza urbana, in modo da avvicinare gli agenti al cittadino, instaurando con loro un rapporto di fiducia basato sul dialogo.

L'attività prestata consisterà principalmente nel fare osservare le principali regole del vigente Regolamento di Polizia Urbana, sanzionando le violazioni accertate.

Per quanto riguarda Campogalliano si continuerà con le campagne specifiche nella zona doganale e presso il Laghi.

### **Stato di attuazione**

AI 31/08 UNIONE:

Gli operatori esterni hanno proseguito l'attività di controllo, atta a garantire il rispetto delle norme relative al miglioramento della vivibilità nei relativi centri urbani, mediante l'applicazione delle principali norme inserite nei Regolamenti di Polizia Urbana. Sono stati predisposti servizi anche in abiti civili, al fine di rendere maggiormente incisivi i relativi controlli. Le sanzioni elevate per il regolamento di polizia urbana sono state oltre 70.

Continua assiduamente l'attività degli assistenti civici nei mercati settimanali, come ausilio nelle attività di educazione stradale e collaborazione nella viabilità in occasione di manifestazioni e sugli attraversamenti nei pressi delle scuole. Nei mesi di aprile e maggio si è tenuto un corso per 31 nuovi assistenti civici che sommati a quelli già in servizio da tempo formano un gruppo di quasi 120 persone.

AI 31/08 CAMPOGALLIANO:

Monitoraggio zona Laghi da Maggio a Luglio si sono intensificati i controlli soprattutto nei fine settimana e nelle ore notturne.

## **Rispetto delle norme in materia di polizia ambientale**

Ci proponiamo di garantire il rispetto delle norme in materia di polizia ambientale attraverso lo svolgimento di controlli inerenti al corretto smaltimento dei rifiuti da parte dei cittadini secondo la normativa vigente. Tale obiettivo si ispira più nel dettaglio al principio della tutela ambientale con particolare riguardo al contrasto delle violazioni in materia di smaltimento dei rifiuti.

Tali controlli sul corretto espletamento della raccolta differenziata da parte dei cittadini verranno effettuati, anche in borghese, nelle aree maggiormente a rischio, su situazioni segnalate d'iniziativa dagli operatori, dai cittadini, dai competenti uffici Ambiente o da AIMAG. Delle violazioni riscontrate verranno redatti i sommari provvedimenti verbali in applicazione ai vigenti Regolamenti in materia di gestione dei rifiuti.

### **Stato di attuazione**

Al 31/08 UNIONE:

In merito alla Polizia Ambientale, sono stati portati avanti, i controlli, atti a garantire il rispetto delle relative norme, in particolar modo, di quelli relativi al corretto smaltimento dei rifiuti da parte dei cittadini. Sono stati predisposti servizi anche in abiti civili, al fine di rendere maggiormente incisivi i relativi controlli. Le sanzioni elevate per aver conferito scorrettamente i rifiuti sono più di 50.

### **Controllo abusivismo edilizio sul territorio**

Combattere il fenomeno dell'abusivismo edilizio sul territorio, attraverso un'operazione di uniformità di utilizzo di modalità e procedure e di accentramento delle competenze, derivate dai controlli, dalle singole dipendenze territoriali al nucleo specializzato costituito presso l'Unità Specialistica di Pronto Intervento/Polizia Giudiziaria/Edilizia.

Tale obiettivo gestionale sopra descritto si ispira più nel dettaglio al principio di diffusione della legalità in ambito edilizio-urbanistico;

Con il nucleo specializzato, costituito presso l'Unità Specialistica di Pronto Intervento/Polizia Giudiziaria/Edilizia, si vuole ottenere un aumento dei controlli sull'abusivismo edilizio, migliorando la gestione delle varie casistiche. Tale nucleo, con l'ausilio delle dipendenze territoriali, si attiva su esposti di cittadini o d'iniziativa, esegue controlli su tutto il territorio dell'Unione, utilizzando le stesse modalità, procedure e modulistica

### **Stato di attuazione**

Al 31/08 UNIONE:

E' stato costantemente portato avanti il lavoro in merito alla centralizzazione della materia specialistica "Polizia Edilizia" sia in materia di omogeneizzazione delle procedure sia in materia di modulistica da utilizzare. Il nucleo costituito sta lavorando sulle nuove casistiche prospettate utilizzando le stesse modalità, procedure e modulistica approntate.

## **PERSONALE**

Nel 2012 è stato approvato il trasferimento all'Unione della titolarità delle competenze e delle funzioni in materia di Risorse Umane da parte dei Comuni di Campogalliano, Carpi, Novi di Modena e Soliera.

Con il trasferimento delle funzione relativa alle Risorse Umane si è dato avvio a un processo di integrazione dei processi lavorativi e di razionalizzazione della struttura organizzativa, nel rispetto dei principi fissati nello Statuto dell'Ente, relativi soprattutto al consolidamento dei rapporti di collaborazione fra i Comuni che la costituiscono e l'ammodernamento e sviluppo dell'amministrazione pubblica. Evidenziamo che uno dei principali obiettivi da raggiungere è quello di uniformare tutti i regolamenti di gestione del personale. Si tratta di un'attività che richiede il coinvolgimento di tutti i responsabili, ognuno per quanto di competenza, e un approfondito confronto con le organizzazioni sindacali. In particolare, si lavorerà per arrivare all'omogeneizzazione tra i cinque Enti degli istituti contrattuali previsti da CCNL e dalla contrattazione decentrata, nel rispetto della normativa vigente, e alla standardizzazione e omogeneizzazione delle diverse tipologie di contratto per il personale, sia in fase di assunzione sia durante la stessa, da proporre in uso per tutti gli Enti gestiti. Il raggiungimento di questo obiettivo, unitamente ad altri, favorirà la gestione integrata delle Risorse Umane in una logica di efficientamento non solo degli apparati burocratici di staff ma anche di quelli deputati all'erogazione diretta dei servizi ai cittadini.

Questa politica è tanto più necessario a fronte dell'obbligo di contenimento delle spese di personale, in ottemperanza alle normative vigenti, che ha visto un'importante diminuzione del numero di dipendenti dal 2010 in poi. Nello specifico di Campogalliano, a oggi, dei 63 dipendenti in servizio all'inizio del 2010, sette hanno cessato il loro rapporto di lavoro senza essere sostituiti (e sei sono passati in Unione). All'inizio del 2013 il Comune di Campogalliano ha 50 dipendenti, di cui due in aspettativa sindacale. Se le primissime non sostituzioni erano state, tutto sommato, discretamente assorbite grazie alla riorganizzazione del lavoro e alla disponibilità della maggior parte di dipendenti, gli ulteriori tagli hanno portato a un'attuale sofferenza generalizzata in tutti i settori: per alcuni servizi si è dovuto ridurre gli orari di apertura al pubblico, mentre in altri si sono allungati i tempi di svolgimento dei lavori, anche a causa dell'appesantimento burocratico deciso da leggi nazionali.

Altro obiettivo è quello della revisione delle procedure concorsuali e del consolidamento della sperimentazione della loro automatizzazione.

### **Stato di attuazione a settembre 2013**

Fra giugno e luglio sono stati firmati i contratti decentrati (parte normativa) – attualmente sono in corso gli incontri che porteranno alla firma della parte economica del contratto.

## RELAZIONE AL BILANCIO DI PREVISIONE 2013

“L'anomalia per cui questa sera siamo a presentare il bilancio di previsione dopo avere approvato il bilancio consuntivo è rappresentativa della situazione complicata in cui ci troviamo.

Anche i comuni che, come il nostro, hanno sempre approvato i propri bilanci entro febbraio, stante una situazione di normativa finanziaria in continua evoluzione e d'incertezza sulle risorse, sono stati costretti a posticipare l'approvazione del bilancio preventivo e quasi sicuramente saranno costretti a rivedere alcune impostazioni anche durante l'anno.”

Queste era l'inizio della relazione del 2012 che ho volutamente ripetuto, perché purtroppo non è cambiato nulla, anzi se possibile è ulteriormente aumentata l'incertezza sulle risorse e sulle regole finanziarie.

A queste incertezze dobbiamo anche per quest'anno aggiungere le preoccupazioni sulla situazione economica generale. Infatti anche su questo versante, purtroppo, non si sono registrate inversioni di tendenza, anzi tutti gli indicatori economici sono in calo, il perdurare della crisi sta mettendo ulteriormente a dura prova l'intero tessuto produttivo, la mancanza di liquidità e la difficoltà di accesso al credito rischiano di compromettere anche le aziende che sinora hanno resistito. La precarietà e la disoccupazione, soprattutto giovanile, ma anche l'uscita dal mondo del lavoro di persone vicine alla pensione, i tanti giovani che non studiano e non lavorano, rischiano di compromettere la tenuta sociale delle nostre collettività e di impoverire sia professionalmente che culturalmente il nostro paese. Rischiano di togliere una prospettiva seria di futuro.

A causa di una legge elettorale assurda abbiamo rischiato l'ingovernabilità, dalle pastoie delle ultime elezioni si è usciti con un governo di larghe intese. Quello che chiediamo al governo Letta è di metter mano a un serio riordino istituzionale. C'è necessità, anche per ricreare fiducia nelle istituzioni, di un forte cambiamento sul versante della riorganizzazione, cambiamento che non può fermarsi alla riforma, seppur necessaria, dei due rami del Parlamento e del superamento del bicameralismo perfetto, ma che deve prevedere un ridisegno complessivo della macchina dello stato e degli enti locali.

E' necessario che il lavoro degli amministratori si fondi sui principi di autonomia e responsabilità e metta i cittadini nelle condizioni di poter valutare in modo trasparente e completo il lavoro svolto dagli eletti nelle istituzioni locali.

Al nuovo governo, facciamo le stesse richieste avanzate al governo Monti: che ci siano politiche eque di ripartizione dei sacrifici che siamo chiamati a compiere; ci aspettiamo, quindi, che a risanare i conti dello Stato non siano solo lavoratori dipendenti, pensionati e le classi più deboli del nostro Paese. Che ci sia un impegno importante sulla lotta all'evasione e all'elusione fiscale, all'illegalità e ai privilegi, veri mali endemici italiani. Ogni euro evaso significa meno futuro e meno opportunità per le giovani generazioni.

C'è bisogno di investimenti sul lavoro, sulla formazione e sull'impresa, così come un deciso sostegno alle famiglie in difficoltà.

Purtroppo le prime scelte di questo governo sull'IMU non vanno in questo senso; se condividiamo l'esigenza di rivedere questa imposta in senso più equo, la sospensione del pagamento ha prodotto solo l'ennesima limitazione dell'autonomia comunale e ha generato un problema di liquidità sulle casse comunali, per fare fronte al quale saremo molto probabilmente costretti a far ricorso all'anticipazione di cassa. Anche il nostro comune ha inserito a bilancio questa possibilità.

Altro elemento caratterizzante e problematico è l'introduzione del Tributo comunale sui rifiuti e sui servizi (Tares) in sostituzione della Tariffa integrata ambientale (TIA2). Anche il percorso di questo nuovo tributo risulta alquanto tormentato e rischia di rientrare nella possibile riforma estiva citata. Dal punto di vista contabile rientrano nel bilancio il gettito del tributo e la spesa a favore del gestore del servizio rifiuti, importi che erano usciti quando dal regime TARSU si era passati al regime TIA.

E' necessaria una politica che associ il rigore ad interventi sul lavoro. Riteniamo che lo svincolo del patto di stabilità permetterebbe ai comuni e agli enti locali territoriali di far partire almeno in parte l'economia con un doppio vantaggio: da una parte si potrebbero sistemare, rinnovare e mettere in sicurezza gli edifici pubblici, dall'altra si creerebbero opportunità di lavoro per quei settori industriali che più stanno soffrendo per la crisi.

Questo è l'ultimo bilancio che questa amministrazione gestisce per intero; dovrebbe essere d'aiuto e di base per le prossime amministrazioni, invece, purtroppo, si caratterizza per le difficoltà nell'individuare le risorse effettivamente disponibili e quindi nel realizzare una programmazione pluriennale.

Si ricorderà che abbiamo chiuso il consuntivo 2012 grazie all'iscrizione di un accertamento convenzionale di 547.146,47 dei 700.000 che in base ai calcoli fatti sull'entrate IMU ci dovevano essere riconosciuti sul Fondo Sperimentale di Riequilibrio. Solo 2 settimane fa, a bilancio preventivo già chiuso, ci è stato comunicato ufficialmente l'importo che dovrà essere riconosciuto al nostro Comune: 762.395. Purtroppo questa comunicazione non sarebbe comunque servita ad aumentare la certezza sulle cifre da iscrivere a bilancio 2013, perché con la legge di stabilità 2013 sono di nuovo cambiate le modalità di computo dell'IMU.

Mentre nel 2012 il 50% del gettito derivante dagli immobili diversi dall'abitazione principale, calcolato applicando l'aliquota base dello 0,76%, andava versato allo Stato, la legge di stabilità 2013 ha posto una riserva a favore dello Stato sul gettito IMU degli immobili della categoria D ad aliquota standard (0,76 per cento) in cambio del pieno gettito sugli altri immobili, e contemporaneamente l'alimentazione e riparto del Fondo di Solidarietà comunale (fondo che non sappiamo come sarà alimentato e soprattutto come sarà ripartito).

Come avevamo preannunciato nella relazione di bilancio dell'anno scorso e malgrado il terremoto e la conseguente sospensione dei pagamenti IMU del 2012, a ottobre siamo riusciti ad abbassare le aliquote previste a maggio, dopo un proficuo confronto tra le forze politiche presenti in consiglio, che hanno votato all'unanimità.

Le aliquote votate a ottobre 2012, che rimangono in vigore anche per il 2013, sono le seguenti:

- 5,2 per mille abitazione principale e relative pertinenze (è prevista una detrazione fissa di 200 euro a cui si aggiungono 50 € per ogni figlio minore di 26 anni convivente fino ad un massimo di 600 € di detrazione complessiva);
- 9,4 per mille l'aliquota base,
- sono state previste le seguenti agevolazioni:
- 8,3 per mille sugli immobili locati con contratto concordato;
- 8,3 per mille sugli immobili concessi in comodato gratuito ai parenti di 1° grado;
- 5,2 per mille sugli immobili dati in locazione attraverso il progetto "La Casa nella Rete dell'Unione Terre d'Argine" - Affitto casa garantito;
- 5,2 per mille sugli immobili concessi in comodato o locati con contratto concordato a persone fisiche sgomberate a seguito degli eventi sismici di maggio 2012;
- 8,3 per mille sugli immobili produttivi di proprietà;
- 0,1 per mille per i fabbricati strumentali all'attività agricola che non rientrano nella categoria D;
- E' intenzione dell'Amministrazione introdurre l'ulteriore seguente agevolazione:  
7,6 per mille sui terreni agricoli esondabili dal fiume Secchia;
- 10,6 per mille per gli immobili a disposizione.

Anche se la sospensione del pagamento sulla prima casa e soprattutto la non conoscenza sulle modalità di riparto del Fondo di Solidarietà rendono difficile fare previsioni, siamo comunque disponibili, come l'anno scorso, a rimettere mano alle aliquote al ribasso entro ottobre. Non riteniamo politicamente accettabile la rivisitazione al rialzo delle aliquote, quindi, se ciò fosse necessario, vedremo sempre in autunno come procedere per evitarlo. Mi auguro che anche quest'anno tali scelte possano essere condivise e votate in consiglio in maniera unanime.

A voler cercare una relazione al bilancio di previsione che non inizi riportando notizie di tagli di risorse, crisi economica, vincoli sempre più stringenti o differimenti dei termini di approvazione, bisogna ritornare a febbraio 2008. Eccola ...

"Prima di entrare nei dettagli del bilancio di previsione 2008 mi sembra opportuno e doveroso fare alcune riflessioni sulla manovra finanziaria approvata alcuni giorni fa dal parlamento, sia per le



ricadute che questa comporta sulla nostra società, che per le regole che impone per la formulazione dei bilanci comunali.

La manovra di bilancio per il 2008 si inserisce in un contesto macroeconomico che presenta significativi miglioramenti dello stato della finanza pubblica rispetto allo scorso anno, ma anche segnali di rallentamento della crescita della nostra economia. In questa fase la scelta del Governo si è orientata verso misure di natura anticiclica. Infatti, per la prima volta da anni la manovra è espansiva e non correttiva. Si mettono a disposizione risorse per i cittadini, per le imprese, per le infrastrutture, per l'ambiente.”

La nostra amministrazione si è insediata a giugno 2009 e da allora ha dovuto affrontare un periodo di difficoltà mai visto dalla fine della guerra, da ultimo anche il terremoto di maggio 2012. Ma siamo stati fortunati: abbiamo subito danni numericamente irrilevanti, ai margini del cratere siamo riusciti a farcela con le nostre forze e ad aiutare, nel nostro piccolo, i comuni colpiti più duramente.

Manco a dirlo, quello che ci ha messo più in difficoltà sono state le manovre di finanza pubblica che si sono susseguite nel corso dell'anno e su questo versante se siamo riusciti a cavarcela è grazie all'aiuto della Regione (spazi su patto di stabilità) e soprattutto all'Unione (liquidità di cassa).

In questo contesto è ovviamente necessario che ognuno faccia la sua parte, e anche noi non vogliamo sottrarci a questa responsabilità: le politiche e le scelte fatte in questi anni vanno proprio nel senso della razionalizzazione dei servizi. La tanto contestata costituzione dell'Unione Terre d'Argine ci ha permesso, a fronte di risorse calanti, di continuare a erogare servizi di qualità e di riorganizzare le nostre macchine comunali.

Con il recente passaggio all'Unione dei Servizi Sociali e della gestione del personale abbiamo compiuto un altro passo importante di estensione e omogeneizzazione dei servizi su un territorio che supera i centomila abitanti, e che permette di svolgere politiche di area vasta, con benefici per le comunità sia in termini economici sia di ulteriori opportunità.

Un percorso, quello delle Unioni dei Comuni, sostenuto a livello nazionale già da molto tempo da tutti gli schieramenti politici e normato a livello regionale. Su questo argomento più volte in Consiglio Comunale ci è stato chiesto dalle forze politiche d'opposizione dove si vuole arrivare con l'Unione, se alla soppressione delle singole municipalità o cosa. Qui vorrei chiarire una volta per tutte che non si intende avviare alcun progetto di fusione o di soppressione degli enti locali che compongono l'Unione delle Terre d'Argine. Per noi l'Unione è il centro di politiche concrete di area vasta, politiche che ci permettono di aumentare e migliorare i servizi per le comunità riorganizzando le macchine comunali in termini di efficienza e di opportunità, sotto forma di una cooperazione rafforzata tra enti locali che porti ad omogeneizzazioni di regole, rette, tariffe e servizi su aree simili e interdipendenti.

#### **Stato di attuazione a settembre**

Nel rimandare a quanto riportato nel Referto sul permanere degli equilibri del bilancio 2013 si ricorda che il termine per l'approvazione del bilancio di previsione è stato differito al 30 novembre, entro tale data potranno essere variate le aliquote dei tributi comunali.

Relativamente alla **Tares** sono stati approvati il piano economico finanziario, il regolamento, gli atti necessari al pagamento del servizio di gestione dei rifiuti e al versamento degli acconti. Sono stati predisposti gli atti per la definizione delle tariffe e per lo svolgimento del servizio di riscossione. In sede di Consulta economica si è concordato di destinare **12.000 euro** al finanziamento di **agevolazioni** da destinare alle utenze non domestiche, sentite le Associazioni economiche, produttive e di categoria. Questa somma si aggiunge ai **15.000 euro** di **agevolazioni** previste nel regolamento.

Nel corso dell'estate è stata svolta un'attività di verifica della banca dati in collaborazione con il gestore del servizio rifiuti.

Per l'attività di **recupero evasione** sono stati emessi avvisi di accertamento ICI per 227.897,73 euro di imposta non versata (di cui però 111.932 euro legati a fallimenti) e 63.106,45 euro di sanzioni (anni 2008, 2009 e 2010, iniziato 2011); emessi avvisi di accertamento IMU per 236.299,47 euro di imposta non versata (di cui 154.581,17 euro per fallimenti) e 70.899,93 euro

di sanzioni.

Si sta valutando insieme agli altri comuni dell'Unione se aderire alla convenzione Intercent-er per l'attività di **riscossione coattiva** in previsione di una cessazione del servizio da parte di Equitalia, ma anche in questo ambito la normativa nazionale non riesce a trovare un assetto definitivo per permetterci di prendere delle decisioni.

Il DL 102/2013 ha differito al 2015 l'introduzione della **contabilità armonizzata** ma lasciando la possibilità agli enti di aderire alla sperimentazione (cioè all'anticipazione della sua introduzione dal 2014) entro il 30 settembre. Come amministrazione si è valutato di non aderire nel 2014 in quanto è troppo forte l'incertezza sulle reali risorse disponibili e sulle entrate tributarie e si è preferito, tenuto conto dell'elezioni imminenti, di non mettere in difficoltà i consiglieri comunali cambiando i modelli contabili (le "regole del gioco" ) nell'ultimo anno di legislatura (sempre che si riesca ad approvare il bilancio di previsione nei termini di legge ordinari).

Per l'anno 2013 sono state sospese le operazioni di estumulazione ordinaria nel **cimitero capoluogo** in quanto il personale dell'ufficio è stato prioritariamente impegnato nell'attività di recupero evasione.

**Previsioni di competenza mista degli aggregati rilevanti ai fini del patto di stabilità interno**

|   | <b>2009cons</b> | <b>2010cons</b> | <b>2011 cons</b> | <b>2012cons</b> | <b>2013prev</b> | <b>2013ass</b> |
|---|-----------------|-----------------|------------------|-----------------|-----------------|----------------|
| Entrate correnti                          | 6.804           | 6.772           | 6.153            | 6.229           | 8.220           | 8.413          |
| rettifiche come da normativa              |                 | -33             | -37              | -66             |                 | -59            |
| Spese correnti                            | 6.729           | 6.436           | 5.915            | 6.269           | 8.013           | 8.205          |
| Fondo svalutazione crediti                |                 |                 |                  |                 |                 | -22            |
| rettifiche come da normativa              |                 |                 | -37              | -66             |                 | -59            |
| <b>Parte corrente (competenza)</b>        | <b>75</b>       | <b>303</b>      | <b>238</b>       | <b>-40</b>      | <b>207</b>      | <b>230</b>     |
| Entrate investimenti                      | 2.678           | 760             | 723              | 430             | 771             | 1.026          |
| rettifiche come da normativa              |                 |                 |                  |                 |                 |                |
| Spese investimenti                        | 1.867           | 1.082           | 701              | 464             | 281             | 755            |
| rettifiche come da normativa *            |                 | -10             |                  |                 | -126            | -755           |
| <b>Parte investimenti (cassa)</b>         | <b>811</b>      | <b>-312</b>     | <b>22</b>        | <b>-34</b>      | <b>616</b>      | <b>1.026</b>   |
| <b>Saldo</b>                              | <b>886</b>      | <b>-9</b>       | <b>260</b>       | <b>-74</b>      | <b>823</b>      | <b>1.256</b>   |
| <b>Patto orizzontale (cessione spazi)</b> |                 |                 |                  |                 |                 |                |
| <b>Obiettivo</b>                          | <b>-197</b>     | <b>-11</b>      | <b>248</b>       | <b>-77</b>      | <b>822</b>      | <b>822</b>     |
| <b>Scostamento **</b>                     | <b>1.083</b>    | <b>2</b>        | <b>12</b>        | <b>3</b>        | <b>1</b>        | <b>434</b>     |

\* previsione iniziale: -93 spazi finanziari concessi DL 35/2013; -33 compensazione verticale come da DGR 432/2013  
previsione assestata: -104 DL 35/2013; -68 regionale incentivato; -583 DL 43/2013

\*\* entro il 15 ottobre l'ente potrà cedere spazi finanziari ad altri comuni nell'ambito del patto orizzontale

**COMUNE DI CAMPOGALLIANO**  
**VERBALE DEL REVISORE UNICO N. 14 DEL 25 SETTEMBRE 2013**

**OGGETTO: Parere su approvazione Variazione di Bilancio n. 1 ai fini del controllo di cui all'art. 193/267 degli equilibri generali di Bilancio 2013**

Il giorno 25 del mese di settembre il Revisore Unico prende in esame la documentazione e la relazione predisposta dal Dott. Bruno Bertolani, responsabile del Settore II - Servizi Finanziari, riguardante il "*Referto sul permanere degli equilibri di bilancio 2013*", nonché i documenti allegati ai fini della redazione del proprio parere.

Vista la deliberazione consiliare n. 26 del 27/06/2013, esecutiva a termini di legge, avente per oggetto l'approvazione del bilancio di previsione per l'esercizio 2013, nonché la relazione del Revisore Unico, verbale n. 9 del 07/06/2013.

Vista la proposta di deliberazione di Consiglio Comunale iscritta all'ordine del giorno del prossimo Consiglio Comunale del 26/09/2013, avente per oggetto, tra l'altro "***Ricognizione sullo stato di attuazione dei programmi e permanere degli equilibri generali di bilancio ai sensi dell'articolo 193 del D.Lgs. 18 agosto 2000 n. 267 e variazione al bilancio di previsione 2013***"

Il Revisore,

esaminato

- la Relazione predisposta dal Responsabile finanziario Dott. Bruno Bertolani nella quale viene ampiamente ed analiticamente esposta la situazione finanziaria e nella quale viene attestato il permanere dell'equilibrio di Bilancio di Previsione;
- la dichiarazione, sottoscritta da tutti i Responsabili dei vari settori dell'Amministrazione comunale, dalla quale si rileva l'insussistenza di debiti fuori bilancio, alla data odierna;
- il prospetto analitico riguardante l'atto di variazione n. 1 al bilancio di previsione 2013, nonché il prospetto riepilogativo della quadratura di Bilancio per variazioni e storni anno 2013 che riporta un pareggio di bilancio tra entrate e uscite;
- lo stato di attuazione dei programmi relativi al Bilancio di Previsione 2013;
- il prospetto relativo al patto di stabilità 2013 riportante le previsioni di competenza mista degli aggregati rilevanti ai fini del patto di stabilità interno;

preso atto

- dell'attestazione del Responsabile del Settore II – Servizi Finanziari, Dott. Bruno Bertolani, relativa al permanere dell'equilibrio di Bilancio annuale di Previsione 2013, alla data del 19.09.2013, sia per quanto riguarda la gestione, la parte di competenza, nonché la parte dei residui;
- della segnalazione del Dott. Bertolani: "*data l'attuale situazione di rapida evoluzione della normativa, si rende necessario effettuare un'ulteriore verifica del permanere degli equilibri di bilancio per la parte di competenza in occasione della variazione di assestamento generale, da effettuarsi entro il 30 novembre 2013*"

Il Revisore Unico, Dott.ssa Francesca Bucciarelli:

- Verificata la coerenza, l'attendibilità e la congruità delle variazioni in esame;
- Considerato che sulla proposta della presente deliberazione è stato acquisito agli atti il parere favorevole, in ordine alla regolarità tecnica e contabile, del Responsabile del Servizio Finanziario;
- Visto l'articolo 239 del D.Lgs. 18 agosto 2000 n. 267;
- Visto il regolamento di contabilità all'articolo 93 comma 2;

E S P R I M E

parere favorevole alle salvaguardia degli equilibri di bilancio, di cui alla proposta di variazione di bilancio n. 1 in esame, rimandando alla variazione di assestamento generale da effettuarsi entro il 30 novembre 2013, una ulteriore verifica degli equilibri per la parte di competenza.;

Dà atto che per effetto della variazione suddetta non viene alterato il pareggio economico e finanziario del Bilancio in corso e che la previsione risulta attendibile, coerente e congrua.

Il Revisore Unico

Dott.ssa Francesca Bucciarelli

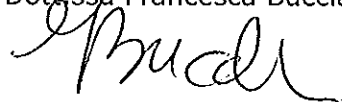



## Comune di Campogalliano

Provincia di Modena

### DELIBERAZIONE DEL CONSIGLIO N°. 40 del 27/11/2013

**Oggetto: ASSESTAMENTO AL BILANCIO DI PREVISIONE 2013**

L'anno 2013 il giorno 27 del mese di novembre alle ore 18:30 , nella sala delle adunanze consiliari della Sede comunale, a seguito di apposita convocazione, si è riunito il Consiglio comunale in sessione Straordinaria, seduta Pubblica e Convocata dal presidente.

Presiede la seduta il Sig., Stefania Zanni

Posto in discussione l'argomento in oggetto, risultano presenti n. 14 consiglieri comunali ed il Presidente, come risulta nel seguente prospetto:

| N.O. | COGNOME E NOME      | PRES. |
|------|---------------------|-------|
| 1    | ZANNI STEFANIA      | P     |
| 2    | GUERZONI PAOLA      | P     |
| 3    | LINDA LEONI         | P     |
| 4    | NASCIMBENI RICCARDO | P     |
| 5    | CODELUPPI LELLA     | P     |
| 6    | BRAVAGLIERI FABIO   | P     |
| 7    | CAMELLINI MATTEO    | P     |
| 8    | FERRI SILVIA        | P     |
| 9    | GASPARINI VANNI     | P     |
| 10   | GOLDONI ALICE       | P     |

| N.O. | COGNOME E NOME    | PRES. |
|------|-------------------|-------|
| 11   | RIGHI MARCELLO    | P     |
| 12   | CAMMARATA ALFONSO | G     |
| 13   | PIETRI DAMIANO    | P     |
| 14   | ROSSELLI RODOLFO  | P     |
| 15   | ROSSI FILIPPO     | P     |
| 16   | UBERTI WILLY      | G     |
| 17   | GOLDONI LORIS     | P     |

**PRESIDENTE E CONSIGLIERI ASSEGNATI n° 17**

**Presenti con diritto di voto n°. 15**

Partecipa il Segretario Dottoressa Vienna Marcella Rocchi, incaricato della redazione del verbale.

## IL CONSIGLIO COMUNALE

Si dà atto che è altresì presente l'Assessore Esterno Gualdi Andrea;

Udita la relazione illustrativa del Sindaco e gli interventi dei Consiglieri per i quali si fa integrale rinvio alla registrazione in atti, depositata all'Ufficio Segreteria e consultabile sul sito del Comune di Campogalliano, nell'apposita sezione dedicata;

Visto il testo unico delle leggi sull'ordinamento degli enti locali di cui al decreto legislativo 18 agosto 2000, n. 267;

Vista la Deliberazione del Consiglio Comunale n. 26 del 27/06/2013 ad oggetto: "Approvazione bilancio di previsione 2013, relazione previsionale e programmatica 2013-2015, bilancio pluriennale 2013-2015, programma triennale 2013-2015 ed elenco annuale lavori pubblici 2013";

Visto l'articolo 175, comma 8, del decreto legislativo 18 agosto 2000, n. 267, che prevede che mediante la variazione di assestamento generale, deliberata dall'organo consiliare dell'ente entro il 30 novembre di ciascun anno, si attua la verifica generale di tutte le voci di entrata e di uscita, compreso il fondo di riserva, al fine di assicurare il mantenimento del pareggio di bilancio;

Dato atto che in sede di salvaguardia degli equilibri di bilancio, avvenuta con deliberazione del consiglio comunale del 26 settembre 2013, n. 31, data l'attuale situazione di rapida evoluzione della normativa, si era rimandato alla variazione di assestamento generale, da effettuarsi entro il 30 novembre, un'ulteriore verifica del permanere degli equilibri per la parte competenza;

Presa visione del provvedimento generale di assestamento al Bilancio di previsione per l'esercizio finanziario 2013, così come meglio evidenziato nel prospetto allegato sub A quale parte integrante e sostanziale del presente atto;

Vista la relazione del Responsabile del Servizio Finanziario allegato sub B quale parte integrante e sostanziale del presente atto, dove si conferma il permanere degli equilibri per la parte competenza già attestato a settembre e si illustra il provvedimento generale di assestamento;

Considerato che occorre infine variare il programma degli incarichi di collaborazione autonoma prevedendo:

ulteriori 20.000,00 euro per incarichi per rilievi, frazionamenti ed accatastamenti;

ulteriori 17.500,00 euro per incarichi legati ad adeguamento/integrazione strumenti urbanistici;

dando atto che la spesa presunta complessiva del programma aggiornato, pari a 231.100,00 euro, rientra nel limite di spesa annua pari a 236.391,54 euro;

Visti:

- il prospetto di competenza mista contenente le previsioni annuali di competenza mista degli aggregati rilevanti ai fini del Patto di stabilità interno dal quale si evince il rispetto del patto medesimo, allegato sub C quale parte integrante e sostanziale del presente atto;

- il parere dell'Organo di Revisione allegato sub D quale parte integrante e sostanziale del presente atto;

Dato atto che il presente provvedimento tiene conto delle osservazioni scaturite in sede di esame da parte della Commissione Consiliare "Affari Istituzionali e finanziari" nella seduta del 23 novembre 2013;

Visto lo statuto comunale;

Visto il regolamento di contabilità comunale;

Dato atto che la presente variazione:

- non altera il pareggio finanziario e tutti gli equilibri stabiliti in bilancio per la copertura delle spese correnti e per il finanziamento degli investimenti;
- garantisce il rispetto delle regole che disciplinano il patto di stabilità interno;

Considerato che il presente atto riveste carattere di urgenza per consentire alla giunta e ai responsabili di settore di assumere gli atti di gestione conseguenti al presente provvedimento;

Visto che, ai sensi dell'articolo 49, comma 1, del decreto legislativo n. 267 del 2000, sulla proposta della presente deliberazione è stato acquisito:

- il parere favorevole in ordine alla regolarità tecnica, espresso dal responsabile del servizio interessato;
- il parere favorevole in ordine alla regolarità contabile, espresso dal responsabile di ragioneria;

Con votazione resa nei modi di legge, che ha dato il seguente risultato:

presenti votanti: 15

voti favorevoli: 12

voti contrari: 3 (Pietri, Rosselli, Rossi)

### **DELIBERA**

per le motivazioni indicate in premessa e che qui si considerano integralmente richiamate:

1. di approvare le variazioni al bilancio di previsione per l'esercizio finanziario 2013 come da allegati sub A quale parte integrante e sostanziale del presente atto;
2. di approvare il prospetto di competenza mista contenente le previsioni annuali di competenza mista degli aggregati rilevanti ai fini del Patto di stabilità interno, allegato sub C quale parte integrante e sostanziale del presente atto;
3. di approvare le variazioni, conseguenti il presente atto, alla Relazione Previsionale e Programmatica 2013/2015, al programma degli incarichi 2013, al Bilancio Pluriennale 2013/2015 e al piano annuale e pluriennale degli investimenti 2013/2015.

Successivamente, considerata l'urgenza già descritta in premessa e le relative motivazioni che qui devono intendersi integralmente richiamate;

Con votazione resa nei modi di legge, che ha dato il seguente risultato:

presenti votanti: 15

voti favorevoli: 12

voti contrari: 3 (Pietri, Rosselli, Rossi)

Ai sensi dell'articolo 134, comma 4, del decreto legislativo 18 agosto 2000, n. 267,

IL CONSIGLIO COMUNALE  
DICHIARA LA PRESENTE DELIBERAZIONE  
IMMEDIATAMENTE ESEGUIBILE.





**COMUNE DI CAMPOGALLIANO**

---

**(Provincia di Modena)**

**OGGETTO: ASSESTAMENTO AL BILANCIO DI PREVISIONE 2013**

---

Il sottoscritto BRUNO BERTOLANI, Responsabile del Servizio Servizi Finanziari e Risorse Umane, visto l'art 49 del D.Lgs. 18 agosto 2000, n. 267, esprime parere FAVOREVOLE in ordine alla regolarità tecnica della proposta di provvedimento indicata in oggetto.

Note:

Campogalliano, 25/11/2013

Il Responsabile del Settore

---

VISTO DI REGOLARITÀ CONTABILE ATTESTANTE LA COPERTURA FINANZIARIA

OGGETTO: ASSESTAMENTO AL BILANCIO DI PREVISIONE 2013

Ai sensi e per gli effetti dell'art. 151, comma 4, del T.U. delle leggi sull'ordinamento degli enti locali, D.Lgs 267/2000, si attestano la regolarità contabile e la copertura finanziaria relativamente alla proposta n° 44 del 22/11/2013.

| ANNO | IMPEGNO | CAPITOLO | ARTICOLO | IMPORTO |
|------|---------|----------|----------|---------|
|      |         |          |          |         |

Per la proposta il parere è: Favorevole

Note:

Il ragioniere capo

BRUNO BERTOLANI

Letto, approvato e sottoscritto:

IL PRESIDENTE

STEFANIA ZANNI

---

IL SEGRETARIO GENERALE  
(Dott.ssa Vienna Marcella Rocchi)

---

---

---

**ATTESTATO DI PUBBLICAZIONE**

Si attesta che copia della presente deliberazione viene pubblicata all'Albo Pretorio di questo comune per 15 giorni consecutivi dal 29/11/2013 al 14/12/2013

Addi \_\_\_\_\_

N°. \_\_\_\_\_ Reg. Pubbl.

IL SEGRETARIO GENERALE  
(Dott.ssa Vienna Marcella Rocchi)

---

---

**ESECUTIVITA'**

La presente deliberazione:

**-è stata affissa a questo Albo Pretorio** per 10 giorni consecutivi a partire come prescritto dall'art. 124, comma 1, del D.lgs. 18 agosto 2000 n. 267;

**-è divenuta esecutiva il 27/11/2013:**

**perché dichiarata immediatamente eseguibile** (art. 134, comma 4 del D.lgs. 18 agosto 2000 n. 267);

**ai sensi dell'art. 134, comma 3, del D.lgs. 18 agosto 2000 n. 267.**

Addi \_\_\_\_\_

IL SEGRETARIO GENERALE  
(Dott.ssa Vienna Marcella Rocchi)

---

---

PROVINCIA DI MODENA

ALLEGATO SUB "A"

ALLEGATO ALL'ATTO DI VARIAZIONE VAR.02 DEL 27/11/2013

| Cod. Bilancio         | Ris./Int. | Descrizione Risorsa/Intervento |      |      |  | Stanziamiento<br>Attuale | Variazioni          |                    | Stanziamiento<br>Assestato |
|-----------------------|-----------|--------------------------------|------|------|--|--------------------------|---------------------|--------------------|----------------------------|
|                       |           | Cap.                           | Art. | Anno | Descrizione del Capitolo   |                          | +                   | -                  |                            |
| <b>ENTRATA</b>        |           |                                |      |      |  |                          |                     |                    |                            |
| 1010102               | 102.00    |                                |      |      | Imposta Comunale Immobili  | 100.000,00               | 1.866,00            | -30.000,00         | 71.866,00                  |
| 1010104               | 104.00    |                                |      |      | Imposta comunale sulla pubblicità  | 123.380,00               |                     | -7.000,00          | 116.380,00                 |
| 1010116               | 116.00    |                                |      |      | IMPOSTA MUNICIPALE PROPRIA (IMU)   | 1.647.500,00             | 437.736,70          | -100.000,00        | 1.985.236,70               |
| 1030115               | 115.00    |                                |      |      | FONDO SPERIMENTALE DI RIEQUILIBRIO   | 287.800,00               | 4.408,95            |                    | 292.208,95                 |
| 1030118               | 118.00    |                                |      |      | FONDO DI SOLIDARIETÀ COMUNALE  | 2.930.000,00             |                     | -767.080,56        | 2.162.919,44               |
| 2010206               | 206.00    |                                |      |      | Contributi dello Stato per finalità diverse  | 63.369,47                | 1.152.203,60        |                    | 1.215.573,07               |
| 2020234               | 234.00    |                                |      |      | Contributo regionale per finalita' diverse   | 100.000,00               | 50.000,00           |                    | 150.000,00                 |
| 2050250               | 250.00    |                                |      |      | Contributi e trasferimenti dalla Provincia per finalità diverse                            |                          | 4.000,00            |                    | 4.000,00                   |
| 3010312               | 312.00    |                                |      |      | Sanzioni amministrative e pecuniarie per violazioni a regolamenti com.li ordinanze e altre |                          | 5.509,33            |                    | 5.509,33                   |
| 3010314               | 314.00    |                                |      |      | Proventi dei servizi cimiteriali   | 50.215,00                | 13.000,00           | -1.000,00          | 62.215,00                  |
| 3010340               | 340.00    |                                |      |      | Proventi servizi a carattere produttivo  | 336.000,00               |                     | -7.000,00          | 329.000,00                 |
| 3010346               | 346.00    |                                |      |      | Proventi centro culturale e mostra bilance   | 5.355,00                 |                     | -800,00            | 4.555,00                   |
| 3010349               | 349.00    |                                |      |      | Proventi dall'uso di locali adibiti a riunioni non istituzionali                           | 3.228,00                 |                     | -1.000,00          | 2.228,00                   |
| 3020306               | 306.00    |                                |      |      | COSAP.   | 33.000,00                | 1.000,00            |                    | 34.000,00                  |
| 3020351               | 351.00    |                                |      |      | CONCESSIONI CIMITERIALI  | 105.686,00               | 33.115,00           |                    | 138.801,00                 |
| 3050366               | 366.00    |                                |      |      | Concorso e/o rimborso spese da soggetti diversi  | 113.524,79               | 10.000,00           |                    | 123.524,79                 |
| 3050375               | 375.00    |                                |      |      | Rimborso delle quote di emolumenti al personale comandato presso altri enti o servizi      |                          | 1.123,55            |                    | 1.123,55                   |
| <b>TOTALE ENTRATA</b> |           |                                |      |      |  | <b>5.899.058,26</b>      | <b>1.713.963,13</b> | <b>-913.880,56</b> | <b>6.699.140,83</b>        |

**USCITA**

|         |        |  |  |  |   |              |            |           |              |
|---------|--------|--|--|--|---|--------------|------------|-----------|--------------|
| 1010201 | 101.00 |  |  |  | Personale-Segreteria generale, personale e organizzazione   | 102.025,00   | 2.000,00   | -2.205,00 | 101.820,00   |
| 1010205 | 105.00 |  |  |  | Trasferimenti-Segreteria generale, personale e organizzazione   | 71.654,00    | 1.800,00   |           | 73.454,00    |
| 1010207 | 107.00 |  |  |  | Imposte e tasse-Segreteria generale, personale e organizzazione                                       | 4.875,00     | 20,00      |           | 4.895,00     |
| 1010301 | 101.00 |  |  |  | Personale-Gestione economica, finanziaria, programmazione, provveditorato e controllo di gestione     | 113.125,00   | 70,00      | -1.760,00 | 111.435,00   |
| 1010305 | 105.00 |  |  |  | Trasferimenti-Gestione economica, finanziaria, programmazione, provveditorato e controllo di gestione | 2.454.226,06 | 665.366,05 |           | 3.119.592,11 |
| 1010401 | 101.00 |  |  |  | Personale-Gestione delle entrate tributarie e servizi fiscali   | 81.785,00    | 350,00     | -1.235,00 | 80.900,00    |
| 1010408 | 108.00 |  |  |  | Oneri straordinari della gestione corrente-Gestione delle entrate tributarie e servizi fiscali        | 25.000,00    | 15.000,00  |           | 40.000,00    |
| 1010501 | 101.00 |  |  |  | Personale-Gestione dei beni demaniali e patrimoniali  | 137.400,00   |            | -3.265,00 | 134.135,00   |
| 1010503 | 103.00 |  |  |  | Prestazioni di servizi-Gestione dei beni demaniali e patrimoniali                                     | 186.801,13   | 25.000,00  |           | 211.801,13   |
| 1010601 | 101.00 |  |  |  | Personale-Ufficio tecnico   | 165.275,00   |            | -2.245,00 | 163.030,00   |
| 1010701 | 101.00 |  |  |  | Personale-Anagrafe, stato civile, elettorale, leva e servizio statistico                              | 158.945,00   |            | -2.855,00 | 156.090,00   |
| 1010801 | 101.00 |  |  |  | Personale-Altri servizi generali  | 59.885,00    | 42.074,00  |           | 101.959,00   |

PROVINCIA DI MODENA

ALLEGATO SUB "A"

ALLEGATO ALL'ATTO DI VARIAZIONE VAR.02 DEL 27/11/2013

| Cod. Bilancio            | Ris./Int.            | Descrizione Risorsa/Intervento   |      |      |                          | Stanziamiento<br>Attuale | Variazioni        |                    | Stanziamiento<br>Assestato |
|--------------------------|----------------------|--|------|------|--------------------------|--------------------------|-------------------|--------------------|----------------------------|
|                          |                      | Cap.   | Art. | Anno | Descrizione del Capitolo |                          | +                 | -                  |                            |
| 1010803                  | 103.00               | Prestazioni di servizi-Altri servizi generali  |      |      |                          | 58.306,49                | 3.000,00          |                    | 61.306,49                  |
| 1010807                  | 107.00               | Imposte e tasse-Altri servizi generali   |      |      |                          | 1.885,00                 | 5.066,00          |                    | 6.951,00                   |
| 1010811                  | 111.00               | Fondo di riserva-Altri servizi generali  |      |      |                          | 46.923,48                | 3.076,52          |                    | 50.000,00                  |
| 1050101                  | 101.00               | Personale-Biblioteche, musei e pinacoteche   |      |      |                          | 196.615,00               |                   | -5.525,00          | 191.090,00                 |
| 1050103                  | 103.00               | Prestazioni di servizi-Biblioteche, musei e pinacoteche  |      |      |                          | 48.115,81                | 1.500,00          | -1.500,00          | 48.115,81                  |
| 1050107                  | 107.00               | Imposte e tasse-Biblioteche, musei e pinacoteche   |      |      |                          | 13.632,42                |                   | -435,00            | 13.197,42                  |
| 1060205                  | 105.00               | Trasferimenti-Stadio comunale, palazzo dello sport e altri impianti  |      |      |                          | 127.050,00               | 140,00            |                    | 127.190,00                 |
| 1060301                  | 101.00               | Personale-Manifestazioni diverse nel settore sportivo e ricreativo   |      |      |                          | 145.270,00               |                   | -17.005,00         | 128.265,00                 |
| 1060307                  | 107.00               | Imposte e tasse-Manifestazioni diverse nel settore sportivo e ricreativo   |      |      |                          | 11.440,00                |                   | -2.380,00          | 9.060,00                   |
| 1080101                  | 101.00               | Personale-Viabilita' , circolazione stradale e servizi connessi  |      |      |                          | 71.520,00                | 1.385,00          | -2.705,00          | 70.200,00                  |
| 1080106                  | 106.00               | Interessi passivi ed oneri finanziari diversi-Viabilita' , circolazione stradale e servizi connessi                |      |      |                          | 9.975,66                 | 198,16            |                    | 10.173,82                  |
| 1080107                  | 107.00               | Imposte e tasse-Viabilita' , circolazione stradale e servizi connessi  |      |      |                          | 5.165,00                 |                   | -915,00            | 4.250,00                   |
| 1080201                  | 101.00               | Personale-Illuminazione pubblica e servizi connessi  |      |      |                          | 17.885,00                | 395,00            | -680,00            | 17.600,00                  |
| 1080203                  | 103.00               | Prestazioni di servizi-Illuminazione pubblica e servizi connessi   |      |      |                          | 232.581,25               | 15.000,00         |                    | 247.581,25                 |
| 1080207                  | 107.00               | Imposte e tasse-Illuminazione pubblica e servizi connessi  |      |      |                          | 1.175,00                 |                   | -155,00            | 1.020,00                   |
| 1090101                  | 101.00               | Personale-Urbanistica e gestione del territorio  |      |      |                          | 11.475,00                |                   | -175,00            | 11.300,00                  |
| 1090103                  | 103.00               | Prestazioni di servizi-Urbanistica e gestione del territorio   |      |      |                          | 90.210,00                | 17.500,00         |                    | 107.710,00                 |
| 1090105                  | 105.00               | Trasferimenti-Urbanistica e gestione del territorio  |      |      |                          |                          | 2.000,00          |                    | 2.000,00                   |
| 1090201                  | 101.00               | Personale-Edilizia residenziale pubblica locale e piani di edilizia economico-popolare                             |      |      |                          | 77.350,00                |                   | -2.950,00          | 74.400,00                  |
| 1090207                  | 107.00               | Imposte e tasse-Edilizia residenziale pubblica locale e piani di edilizia economico-popolare                       |      |      |                          | 5.045,00                 |                   | -145,00            | 4.900,00                   |
| 1090305                  | 105.00               | Trasferimenti-Servizi di protezione civile   |      |      |                          | 100.000,00               | 50.000,00         |                    | 150.000,00                 |
| 1090601                  | 101.00               | Personale-Parchi e servizi per la tutela ambientale del verde, altri servizi relativi al territorio e all'ambiente |      |      |                          | 136.335,00               |                   | -3.190,00          | 133.145,00                 |
| 1100306                  | 106.00               | Interessi passivi ed oneri finanziari diversi-Strutture residenziali e di ricovero per anziani                     |      |      |                          | 7.520,00                 |                   | -198,16            | 7.321,84                   |
| 1100501                  | 101.00               | Personale-Servizio necroscopico e cimiteriale  |      |      |                          | 29.485,00                | 330,00            | -915,00            | 28.900,00                  |
| 1110501                  | 101.00               | Personale-Servizi relativi al commercio  |      |      |                          | 48.310,00                |                   | -515,00            | 47.795,00                  |
| 1110503                  | 103.00               | Prestazioni di servizi-Servizi relativi al commercio   |      |      |                          | 994,00                   | 4.000,00          |                    | 4.994,00                   |
| 1120501                  | 101.00               | Personale-Farmacie   |      |      |                          | 154.145,00               | 905,00            | -2.925,00          | 152.125,00                 |
| 1120507                  | 107.00               | Imposte e tasse-Farmacie   |      |      |                          | 42.215,00                |                   | -215,00            | 42.000,00                  |
| 2010307                  | 207.00               | Trasferimenti di capitale-Gestione economica, finanziaria, programmazione, provveditorato e controllo di gestione  |      |      |                          | 180.000,00               | 27.850,00         |                    | 207.850,00                 |
| 2010501                  | 201.00               | Acquisizione di beni immobili-Gestione dei beni demaniali e patrimoniali   |      |      |                          | 1.035.000,00             |                   | -77.850,00         | 957.150,00                 |
| 2090207                  | 207.00               | Trasferimenti di capitale-Edilizia residenziale pubblica locale e piani di edilizia economico-popolare             |      |      |                          | 10.000,00                | 50.000,00         |                    | 60.000,00                  |
| <input type="checkbox"/> | <b>TOTALE USCITA</b> |  |      |      |                          | <b>6.476.620,30</b>      | <b>934.025,73</b> | <b>-133.943,16</b> | <b>7.276.702,87</b>        |

| Cod. Bilancio   | Ris./Int. | Descrizione Risorsa/Intervento |      |      |                          | Stanziamiento<br>Attuale | Variazioni |   | Stanziamiento<br>Assestato |
|---|-----------|--------------------------------|------|------|--------------------------|--------------------------|------------|---|----------------------------|
|   |           | Cap.                           | Art. | Anno | Descrizione del Capitolo |                          | +          | - |                            |
| <input checked="" type="radio"/> <b>D I F F E R E N Z A</b> |           |                                |      |      |                          |                          |            |   |                            |

COMUNE DI CAMPOGALLIANO

PROVINCIA DI MODENA

STAMPA RIEPILOGATIVA QUADRATURA DI BILANCIO PER VARIAZIONI/STORNI - ANNO 2013

|                    |                     |                 |                 |                 |                      |               |
|--------------------|---------------------|-----------------|-----------------|-----------------|----------------------|---------------|
| Entrata<br>Importo | <b>Titolo 1-2-3</b> | <b>Titolo 4</b> | <b>Titolo 5</b> | <b>Titolo 6</b> | <b>Avanzo Am.</b>    | <b>Totale</b> |
|                    | 800.082,57          |                 |                 |                 |                      | 800.082,57    |
| Uscita<br>Importo  | <b>Titolo 1</b>     | <b>Titolo 2</b> | <b>Titolo 3</b> | <b>Titolo 4</b> | <b>Disavanzo Am.</b> | <b>Totale</b> |
|                    | 800.082,57          |                 |                 |                 |                      | 800.082,57    |





# COMUNE DI CAMPOGALLIANO

Provincia di Modena

C.F. e P.I. 00308030360

Piazza Vittorio Emanuele II, 1 – C.A.P. 41011

Tel. 059/899411 - Fax 059/899430

ALLEGATO B

Campegalliano, 25 novembre 2013

Al Consiglio Comunale  
All'organo di Revisione

OGGETTO: Relazione sull'assestamento al bilancio di previsione 2013.

Premessa.

In sede di salvaguardia degli equilibri di bilancio avvenuta con deliberazione del consiglio comunale del 26 settembre 2013, n. 31, data la situazione di rapida evoluzione della normativa, si era rimandato alla variazione di assestamento generale, da effettuarsi entro il 30 novembre, un'ulteriore verifica del permanere degli equilibri per la parte competenza.

Si effettua perciò un'analisi delle principali voci di entrata e spesa che possono incidere significativamente sugli equilibri di bilancio.

## **Imposta municipale propria (IMU) e Fondo di solidarietà (FSC)**

È stato definito l'importo del Fondo di solidarietà 2013. Di seguito si riporta lo schema pubblicato sul sito della finanza locale del ministero dell'interno.

## FINANZA LOCALE: Alimentazione e Riparto del Fondo di Solidarietà comunale 2013

|   |   |
|---|---|
|  | Ente selezionato: <b>CAMPOGALLIANO (MO)</b> |
| Tipo Ente: <b>COMUNE</b>  | Codice Ente: <b>2080500030</b>              |

(gli importi sono espressi in Euro)

**Popolazione 2011 : 8.516**

| QUADRO A)<br>DEFINIZIONE DELLE RISORSE DI<br>RIFERIMENTO   |                     | QUADRO C)<br>RIPARTO FONDO SOLIDARIETA' 2013   |                     | QUADRO D)<br>REGOLAZIONE RAPPORTI<br>FINANZIARI SUL FONDO DI<br>SOLIDARIETA' 2013 |               |
|--|---------------------|--|---------------------|---|---------------|
| A1) F.S.R. 2012 dati F.L.<br>del 27/06/2013  | 1.223.759,84        |  |                     | D1) Fondo<br>Solidarietà<br>Comunale 2013   | 2.137.817,87  |
|  |                     |  |                     | D2) Totale acconti<br>percepiti a titolo di<br>F.S.C. (a detrarre)                | -1.024.252,33 |
|  |                     |  |                     | D3) Importo<br>spettante a saldo  | 1.113.565,53  |
| A5) Rettifica per<br>stanziamenti non<br>confermati art.34 c.37 DL.<br>179/2012                  | -25.101,57          |  |                     |   |               |
| A6) Gettito IMU 2012 dato<br>Dipartimento Finanze 29<br>maggio 2013                              | 2.437.897,73        |  |                     |   |               |
| <b>A7) TOTALE DELLE<br/>RISORSE DI<br/>RIFERIMENTO</b>   | <b>3.636.556,01</b> | <b>C1) TOTALE DELLE<br/>RISORSE DI<br/>RIFERIMENTO</b>                                       | <b>3.636.556,01</b> |   |               |
| QUADRO B)<br>ALIMENTAZIONE FONDO DI<br>SOLIDARIETA' COMUNALE 2013                                |                     |  |                     |   |               |
| B1) Gettito IMU 2013<br>stimato ad aliquota base<br>(dato DF al 30.09.13)                        | 2.164.104,19        |  |                     |   |               |
| <b>B2) Quota da trattenere<br/>per alimentare il F.S.C.<br/>2013 Art.1 c.380 L.<br/>228/2012</b> | <b>-665.366,05</b>  |  |                     |   |               |
| <b>B3) GETTITO IMU<br/>NETTO stimato 2013 ad<br/>aliquota base (dato DF<br/>al 30.09.13)</b>     | <b>1.498.738,14</b> | <b>C2) GETTITO IMU<br/>NETTO stimato 2013 ad<br/>aliquota base (dato DF<br/>al 30.09.13)</b> | <b>1.498.738,14</b> |   |               |
|  |                     | <b>C3) Saldo algebrico<br/>(C1-C2): IMU netta 2013<br/>&lt; Risorse di riferimento</b>       | <b>2.137.817,87</b> |   |               |
|  |                     | <b>C5) FONDO<br/>SOLIDARIETA'<br/>COMUNALE 2013</b>  | <b>2.137.817,87</b> |   |               |

| <b>Legenda</b>   |   |
|--|---|
| <b>QUADRO A) DEFINIZIONE DELLE RISORSE DI RIFERIMENTO</b>          |   |
| <b>A1)</b>   | valore delle risorse spettanti per l'anno 2012 a titolo di Fondo sperimentale di riequilibrio, come definitivamente determinate a seguito della stima definitiva del gettito IMU 2012 di competenza comunale ad aliquota base (punto A6).   |
| <b>A4)</b>   | detrazione di risorse a carico dei comuni per l'anno 2013 (importo complessivo 2.250 milioni) in applicazione dell'articolo 16, comma 6, del decreto-legge 6 luglio 2012, n. 95, convertito, con modificazioni, dalla legge 7 agosto 2012, n. 135.  |
| <b>A5)</b>   | riduzione delle risorse 2013 a seguito della cessata vigenza della disposizione di cui all'art. 34, comma 37, del decreto-legge n. 179 del 2012. Si evidenzia che un importo di ugual misura è riconosciuto ai singoli comuni per l'anno 2013 dall'articolo 2, comma 1, del decreto-legge 15 ottobre 2013, n. 120.  |
| <b>A6)</b>   | stima definitiva del gettito IMU 2012 di competenza comunale ad aliquota base comunicata dal MEF - Dipartimento delle finanze in data 29 maggio 2013 e pubblicata il 31 maggio 2013 sul Portale del Federalismo Fiscale.  |
| <b>A7)</b>   | valore della base di riferimento delle risorse per singolo comune (art. 2 del DPCM), dato dalla somma delle risorse 2012 di cui al punto A1 e del gettito stimato IMU 2012 (A6), alla quale vanno portati in detrazione gli importi di cui ai punti A4 e A5.  |
| <b>QUADRO B) ALIMENTAZIONE FONDO DI SOLIDARIETA' COMUNALE 2013</b> |   |
| <b>B1)</b>   | <p>stima del gettito IMU 2013 di competenza comunale ad aliquota base comunicata dal MEF-Dipartimento delle finanze in data 30 settembre 2013. Si evidenzia che:</p> <p>1) a differenza dell'anno 2012, non è previsto l'obbligo per i comuni di inserire nel bilancio di previsione un importo pari al valore stimato del gettito IMU, in quanto il dato è utilizzato per il calcolo delle quote di alimentazione e riparto del Fondo di solidarietà comunale per l'anno 2013, ma non è commisurato al reale gettito IMU in ragione di quanto espresso nei successivi punti 2) e 3);</p> <p>2) la stima di gettito 2013 è determinata sulla base delle risultanze della verifica del gettito IMU 2012 e resa conforme alla struttura d'imposta per l'anno 2013, come modificata dall'articolo 1, comma 380, della legge 24 dicembre 2012, n. 228 (modifica della riserva erariale). La predetta stima, quindi, considera anche il gettito (ad aliquota di base) corrispondente alla prima rata IMU degli immobili di cui all' articolo 1 del decreto-legge 31 agosto 2013, n. 102, nonché il gettito relativo alle agevolazioni di cui al successivo articolo 2 del citato decreto-legge, atteso che per tali fattispecie è stato erogato apposito contributo compensativo in attuazione dell'articolo 3 del medesimo decreto-legge;</p> <p>3) la stima comprende, inoltre, il gettito relativo agli immobili di proprietà comunale non adibiti a fini istituzionali, in relazione ai quali l'articolo 10-quater del decreto-legge 8 aprile 2013, n. 35, convertito dalla legge 6 giugno 2013, n. 64, ha attribuito ai comuni un contributo compensativo già erogato, per l'anno 2013, dal Ministero dell'interno.</p> |
| <b>B2)</b>   | quota del gettito IMU 2013 ad aliquota base di ciascun comune da trattenere per alimentare il Fondo di solidarietà comunale (art. 1, c. 380, lett. b, della legge n. 228 del 2012), pari al 30,745 % del gettito stimato di cui al punto B1. La trattenuta sarà effettuata dall'Agenzia delle entrate - Struttura di gestione in occasione dei versamenti IMU con scadenza dicembre 2013.   |
| <b>B3)</b>   | stima del gettito IMU 2013 di competenza comunale ad aliquota base di cui al punto B1 al netto della quota ceduta di cui al punto B2.   |
| <b>QUADRO C) RIPARTO FONDO SOLIDARIETA' 2013</b>                   |   |
| <b>C1)</b>   | si veda il punto A7).   |
| <b>C2)</b>   | si veda il punto B3).   |
| <b>C3)</b>   | saldo algebrico tra i punti C1) e C2). Il valore risultante è positivo (C1 maggiore di C2) e, pertanto, il comune è beneficiario di una quota del Fondo di solidarietà comunale (FSC) per l'anno 2013.  |
| <b>C4)</b>   | rettifica del valore del FSC in base all'articolo 2, comma 3, del DPCM.   |
| <b>C5)</b>   | quota del Fondo di solidarietà comunale attribuita per l'anno 2013 (C3 +/- C4).   |

| QUADRO D) REGOLAZIONE RAPPORTI FINANZIARI SUL FONDO DI SOLIDARIETA' 2013 |  |
|--|--|
| D1)  | si veda il punto C5).  |
| D2)  | importo complessivo degli acconti erogati dal Ministero dell'interno per l'anno 2013.          |
| D3)  | importo spettante a saldo per l'anno 2013 a titolo di Fondo di solidarietà comunale (D1 – D2). |

Come indicato nella nota A5 del prospetto del ministero, il decreto-legge 15 ottobre 2013, n. 120, ha previsto un'integrazione del FSC 2013 di 120 milioni di euro, la quota spettante al nostro ente è di 25.101,57 euro.

Per alimentare il FSC 2013 è previsto che ai comuni sia trattenuta una quota del gettito IMU, per il nostro ente la quota è di 665.366,05 euro.

**Quota dell'imposta municipale propria 2013 che sarà trattenuta dall'Agenzia delle entrate e versata al bilancio statale per alimentare il Fondo di Solidarietà Comunale 2013 (Art. 4, c. 2 DPCM)**

| Comune        | Prov. | Quota IMU 2013 per alimentare F.S.C. 2013 Art. 4, c.2 DPCM |
|---------------|-------|--|
| CAMPOGALLIANO | MO    | 665.366,05   |

Ad oggi non si conosce in quale misura lo Stato interverrà sulla seconda rata IMU. Nel prospetto che segue si ipotizza che vengano esentate le stesse fattispecie per qui non era dovuta la prima rata, in caso contrario in sede di rendiconto si rileverà una maggiore entrata sul gettito IMU e una minore entrata sul trasferimento compensativo da parte dello Stato. Nella definizione delle risorse si tiene conto anche degli effetti dell'introduzione di un'agevolazione per le aree esondabili dal fiume Secchia.

**DETERMINAZIONE RISORSE 2013**

|   | iniziale FSC / IMU  | DL 102         | DL 120           | DL ??? *          | TOTALE              | TOTALE              |
|---|---------------------|----------------|------------------|-------------------|---------------------|---------------------|
| FSC 2013 art. 5 DPCM                              | 2.137.817,87        |                | 25.101,57        |                   | 2.162.919,44        | 2.162.919,44        |
| IMU 2013 abitazione principale (gettito 2012)     | 658.000,00          | -329.000,00    |                  | -329.000,00       | 0,00                |                     |
| IMU 2013 assimilazioni Ap (DL 102) **             |                     |                |                  |                   |                     |                     |
| IMU 2013 rurali (DL 102) (ma quanti non D10 ?) ** |                     | -15.037,03     |                  | -47.126,27        | -62.163,30          |                     |
| IMU 2013 agevolazioni esondabili e comodati       |                     |                |                  |                   |                     |                     |
| IMU 2013 terreni (2012)                           | 437.500,00          | -218.750,00    |                  | -218.750,00       | 0,00                | 1.319.870,65        |
| IMU 2013 altri fabbricati (gettito 2013 comune)   | 1.537.600,00        |                |                  |                   | 1.537.600,00        |                     |
| IMU 2013 "D" (gettito 2013 comune)                | 410.000,00          |                |                  |                   | 410.000,00          |                     |
| IMU 2013 aree fabbricabili (2012 e 2013)          | 99.800,00           |                |                  |                   | 99.800,00           |                     |
| trattenuta per FSC art. 4 DPCM                    | -665.366,05         |                |                  |                   | -665.366,05         |                     |
| compensazione DL 102 1^ rata                      |                     | 562.333,64     |                  |                   | 562.333,64          | 1.124.667,28        |
| compensazione DL ??? 2^ rata                      |                     |                |                  | 562.333,64        | 562.333,64          |                     |
|   | <b>4.615.351,82</b> | <b>-453,39</b> | <b>25.101,57</b> | <b>-32.542,63</b> | <b>4.607.457,37</b> | <b>4.607.457,37</b> |

\* si è in attesa delle norme per la 2^ rata IMU 2013. \*\* importi non determinati, si inseriscono anche le minori entrate derivanti dalle agevolazioni sulle aree esondabili e i comodati gratuiti a parenti di 1° grado.

Gli effetti sulle previsioni di bilancio sono riportate nella tabella che segue.

|   | Previsione assestata settembre | Variazioni novembre | Ulteriori variazioni per esenzioni 2 <sup>a</sup> rata e agevolazioni aree esondabili | Previsione assestata al netto della trattenuta per il FSC |
|---|--------------------------------|---------------------|---|---|
| FONDO DI SOLIDARIETÀ COMUNALE   | 2.930.000,00                   | -767.080,56         |   | 2.162.919,44  |
| IMPOSTA MUNICIPALE PROPRIA (IMU)                                      | 1.547.500,00                   | 367.246,92          | -594.876,27   | 1.339.870,65  |
| TRASFERIMENTO DALLO STATO PER RIMBORSO MINOR GETTITO TRIBUTI COMUNALI | 0,00                           | 562.333,64          | 562.333,64  | 1.124.667,28  |
| <b>TOTALE IMU/FSC</b>   | <b>4.477.500,00</b>            | <b>162.500,00</b>   | <b>-32.542,63</b>   | <b>4.607.457,37</b>                                       |

Per contabilizzare la trattenuta sul gettito IMU la previsione di bilancio viene aumentata infine di 665.366,05 euro, arrivando a 1.985.236,70 euro, per finanziare un trasferimento a favore dello stato di pari importo in spesa.

Queste maggiori risorse permettono di diminuire le previsioni relative al recupero evasione sia per l'IMU che per l'ICI per complessivi 130.000,00 euro. La scelta è dovuta al fatto che tale attività ha risentito delle incertezze normative sulla riscossione coattiva (prevista cessazione dell'attività di Equitalia per gli enti locali prorogata al 31/06/2013 e successivamente al 31/12/2013 e forse oltre; rischio di procedere ad affidamenti ad altri soggetti a condizioni molto peggiori di quelle che potrebbe definire la prossima normativa).

#### **Tributo comunale sui rifiuti e sui servizi (TARES)**

Relativamente al primo e secondo acconto Tares a fronte di avvisi di pagamento per 910.816,15 euro risultano incassati 777.367,97 euro, pari ad un 85,35% circa. Gli importi sono comprensivi dell'addizionale provinciale. Entro novembre, inizio di dicembre, verranno emessi ed inviati i modelli F24 per permettere il versamento del saldo per il servizio rifiuti e della quota per i servizi indivisibili destinata allo stato entro la fine dell'anno.

Si rileva che l'articolo 5 del decreto-legge 102 in sede di conversione con riferimento alla TARES ha previsto che *“Il consiglio comunale può deliberare ulteriori agevolazioni rispetto a quelle previste ... La relativa copertura può essere disposta attraverso la ripartizione dell'onere sull'intera platea dei contribuenti, ovvero attraverso apposite autorizzazioni di spesa che non possono eccedere il limite del 7 per cento del costo complessivo del servizio.”* Dal piano economico finanziario approvato dal nostro ente risulta un costo del servizio di 1.476.468,16 euro, le autorizzazioni di spesa per le ulteriori agevolazioni previste pari a 27.000 euro incidono per circa 1,83 per cento, quindi nei limiti della norma.

#### **Addizionale comunale all'IRPEF**

Il dato previsto in bilancio, 440.000 euro, è in linea con il calcolo del gettito atteso disponibile sul sito del Dipartimento delle Finanze.

A ottobre 2013 gli incassi sul conto di tesoreria e sul conto corrente postale dedicato sono in linea con gli anni precedenti. Dal grafico che si riporta si può vedere come il 2013 segua l'andamento degli anni dal 2009 al 2011, mentre il 2012, con un calo in corso d'anno e un recupero nel finale, rimane un'eccezione. Si conferma la previsione di 440.000 euro, di cui circa 300.000 euro da riscuotere nell'anno e i restanti 140.000 euro nel 2014.

### Riscossioni addizionale irpef

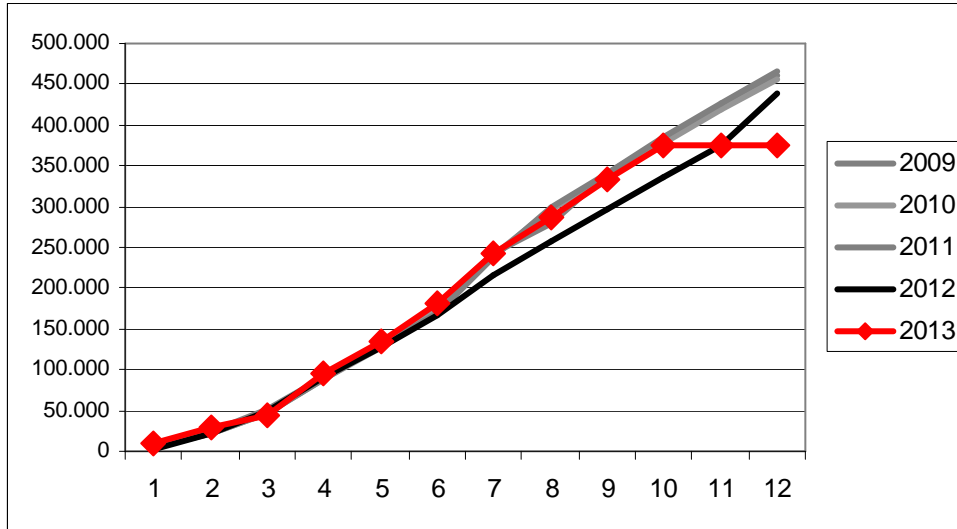

### Unione

Non sono state richieste maggiori risorse, si mantiene la previsione iniziale.

### UtENZE

Gli andamenti sono leggermente superiori alle previsioni, cautelativamente si aumentano le previsioni di 20.000 euro per fare fronte ad eventuali congruaggi negativi.

### Fondo svalutazione crediti

Nella normativa vigente l'articolo 6, comma 17, del DL 95/2012 ha introdotto l'obbligo di iscrivere nel bilancio di previsione un fondo svalutazione crediti non inferiore al 25 per cento dei residui attivi, di cui ai titoli primo e terzo dell'entrata, aventi anzianità superiore a 5 anni (non se ne rilevano per il 2013).

### Cassa

Le attuali disponibilità di cassa permetteranno di affrontare senza problemi i pagamenti di fine esercizio (rata di novembre dell'Unione, rate mutui, stipendi, investimenti, servizio rifiuti). Nel grafico che segue si evidenzia l'evoluzione del fondo di cassa.

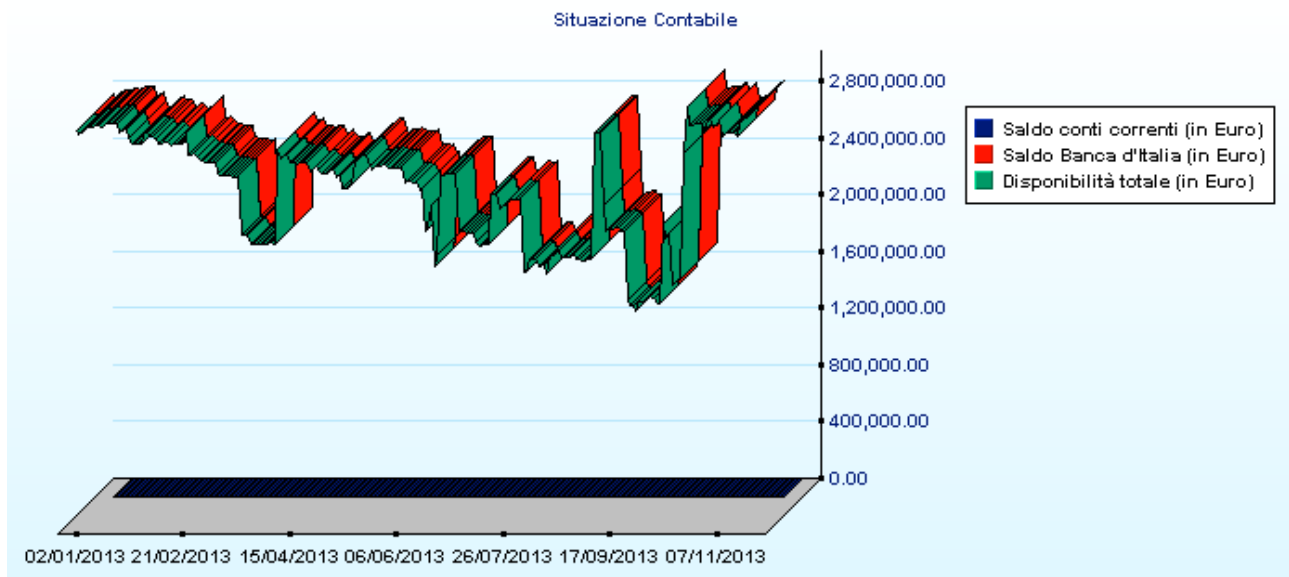

| Dettaglio            |                     |
|----------------------|---------------------|
| Data 22/11/2013      |                     |
| Saldo conti correnti | 0,00                |
| di cui vincolati     | 0,00                |
| Saldo Banca d'Italia | 2.945.843,74        |
| di cui vincolati     | 0,00                |
| <b>Totale 1:</b>     | <b>2.945.843,74</b> |

Si ricorda che il **fondo di riserva** in occasione dell'assestamento viene ripristinato all'importo iniziale di 50.000 euro.

In occasione dell'assestamento di bilancio si sono inoltre effettuate alcune variazioni di bilancio come da richieste pervenute dai settori, in particolare le movimentazioni principali, oltre a quelle già illustrate sono:

nella parte corrente:

- incremento di 50.000 euro sia in entrata che in spesa dei fondi per i contributi di autonoma sistemazione per gli eventi sismici di maggio 2012 in quanto si prevede di erogare a dicembre anche delle mensilità per il prossimo anno;
- previsione in entrata e spesa di 4.000,00 euro per l'attuazione del POR FESR 2007-2013, asse IV, attività IV.1.2 "Azioni di promozione integrata del patrimonio ambientale e culturale" relativa alla promozione dei territori colpiti dal sisma;
- una spesa di 20.000,00 euro per incarichi per rilievi, frazionamenti ed accatastamenti;
- una spesa di 17.500,00 euro per incarichi legati ad adeguamento/integrazione degli strumenti urbanistici;
- una spesa di 15.000,00 euro per restituzione tributi non dovuti considerate le continue novità normative;
- storni di spesa del personale a saldo zero;

nella parte investimenti sono stati stornati 77.850,00 euro dall'acquisizione di beni immobili per finanziarie rispettivamente:

- 50.000 euro di maggiori spese per restituzione concessioni edilizie;
- 27.850 euro (presunti) da trasferire al Fondo per l'ammortamento dei titoli di Stato ai sensi del comma 11 dell'articolo 56-bis del decreto-legge 21 giugno 2013, n. 69 (decreto del fare) che prevede il riversamento del 10 per cento delle *risorse nette derivanti dall'alienazione dell'originario patrimonio immobiliare disponibile degli enti territoriali*.

Tenuto conto della proposta di variazione il permanere degli equilibri è il seguente:

COMUNE DI CAMPOGALLIANO  
 PROVINCIA DI MODENA  
 STAMPA RIEPILOGATIVA QUADRATURA DI BILANCIO GENERALE - ANNO 2013

|                    |                     |                 |                 |                 |                      |               |
|--------------------|---------------------|-----------------|-----------------|-----------------|----------------------|---------------|
| Entrata<br>Importo | <b>Titolo 1-2-3</b> | <b>Titolo 4</b> | <b>Titolo 5</b> | <b>Titolo 6</b> | <b>Avanzo Am.</b>    | <b>Totale</b> |
|                    | 9.212.877,71        | 2.104.500,00    | 1.000.000,00    | 1.240.500,00    |                      | 13.557.877,71 |
| Uscita<br>Importo  | <b>Titolo 1</b>     | <b>Titolo 2</b> | <b>Titolo 3</b> | <b>Titolo 4</b> | <b>Disavanzo Am.</b> | <b>Totale</b> |
|                    | 9.005.237,59        | 2.116.500,00    | 1.195.640,12    | 1.240.500,00    |                      | 13.557.877,71 |

Si ricorda infine che alla luce delle novità normative attese nelle prossime settimane, non si può escludere il ricorso a variazioni di bilancio entro la scadenza di legge del 30 novembre da parte della giunta da ratificare successivamente in consiglio, se non a vere e proprie variazioni di bilancio nel mese di dicembre.

Tutto ciò premesso, il sottoscritto Bruno Bertolani, responsabile del servizio finanziario in occasione dell'assestamento del bilancio di previsione 2013 conferma, a legislazione vigente, il permanere degli equilibri per la parte competenza già attestato a settembre.

Il responsabile del servizio finanziario  
f.to Bruno Bertolani



**Previsioni di competenza mista degli aggregati rilevanti ai fini del patto di stabilità interno**

|                                    | <b>2009<br/>rendiconto</b> | <b>2010<br/>rendiconto</b> | <b>2011<br/>rendiconto</b> | <b>2012<br/>rendiconto</b> | <b>2013<br/>previsione<br/>asestata</b> |
|------------------------------------|----------------------------|----------------------------|----------------------------|----------------------------|---|
| Entrate correnti                   | 6.804                      | 6.772                      | 6.153                      | 6.229                      | 9.212                                   |
| rettifiche come da normativa *     |                            | -33                        | -37                        | -66                        | -221                                    |
| Spese correnti                     | 6.729                      | 6.436                      | 5.915                      | 6.269                      | 9.005                                   |
| Fondo svalutazione crediti         |                            |                            |                            |                            | -22                                     |
| rettifiche come da normativa **    |                            |                            | -37                        | -66                        | -154                                    |
| <b>Parte corrente (competenza)</b> | <b>75</b>                  | <b>303</b>                 | <b>238</b>                 | <b>-40</b>                 | <b>162</b>                              |
| Entrate investimenti               | 2.678                      | 760                        | 723                        | 430                        | 1.215                                   |
| rettifiche come da normativa       |                            |                            |                            |                            |   |
| Spese investimenti                 | 1.867                      | 1.082                      | 701                        | 464                        | 821                                     |
| rettifiche come da normativa ***   |                            | -10                        |                            |                            | -104                                    |
| <b>Parte investimenti (cassa)</b>  | <b>811</b>                 | <b>-312</b>                | <b>22</b>                  | <b>-34</b>                 | <b>498</b>                              |
| <b>Saldo</b>                       | <b>886</b>                 | <b>-9</b>                  | <b>260</b>                 | <b>-74</b>                 | <b>660</b>                              |
| <b>Obiettivo ****</b>              | <b>-197</b>                | <b>-11</b>                 | <b>248</b>                 | <b>-77</b>                 | <b>659</b>                              |
| <b>Scostamento</b>                 | <b>1.083</b>               | <b>2</b>                   | <b>12</b>                  | <b>3</b>                   | <b>1</b>                                |

\* -150 contributi sisma, -71 trasferimenti non rilevanti ai fini del patto

\*\* -150 contributi sisma, -4 accantonamento tutela legale che non viene impegnato

\*\*\* previsione asestata: -104 DL 35/2013

\*\*\*\* comprende cessione di spazi finanziari per 500

## All. OB/13/C - Calcolo dell'obiettivo di competenza mista

## PATTO DI STABILITA' INTERNO 2013-2015

## DETERMINAZIONE DELL'OBIETTIVO

(legge 12 novembre 2011, n. 183 e legge 24 dicembre 2012, n.228)

COMUNI soggetti al patto di stabilità interno con popolazione superiore a 1.000 abitanti

Comune di CAMPOGALLIANO

(migliaia di euro)

## Modalità di calcolo Obiettivo 2013-2015

|                             |  | Anno 2007              | Anno 2008                          | Anno 2009                          |
|-----------------------------|--|------------------------|------------------------------------|------------------------------------|
| Fase 1                      | SPESE CORRENTI (Impegni)   | 6.697<br>(a)           | 6.438<br>(b)                       | 6.729<br>(c)                       |
|                             |  |                        |                                    | <b>Media</b>                       |
|                             | MEDIA delle spese correnti (2007-2009) (1)   |                        |                                    | 6.621<br>(d)=Media(a;b;c)          |
|                             |  |                        |                                    |                                    |
|                             |  | Anno 2013              | Anno 2014                          | Anno 2015                          |
|                             | PERCENTUALI da applicare alla media delle spese correnti (comma 2 e 2 bis, art. 31, legge n. 183/2011)   | 15,61 %<br>(e)         | 14,8 %<br>(f)                      | 14,8 %<br>(g)                      |
|                             |  |                        |                                    |                                    |
|                             | SALDO OBIETTIVO determinato come percentuale data della spesa media (comma 2 , art. 31, legge n. 183/2011)   | 1,034<br>(h)=(d)*(e)   | 980<br>(i)=(d)*(f)                 | 980<br>(j)=(d)*(g)                 |
|                             |  |                        |                                    |                                    |
|                             |  | Anno 2013              | Anno 2014                          | Anno 2015                          |
| Fase 2                      | RIDUZIONE DEI TRASFERIMENTI ERARIALI, di cui al comma 2, dell'art. 14, del decreto legge n. 78/2010 (comma 4, art. 31, legge n. 183/2011)  | 257<br>(k)             | 257<br>(l)                         | 257<br>(m)                         |
|                             |  |                        |                                    |                                    |
|                             | SALDO OBIETTIVO AL NETTO DEI TRASFERIMENTI (comma 4, art.31, legge n. 183/2011)  | 777<br>(n)=(h)-(k)     | 723<br>(o)=(i)-(l)                 | 723<br>(p)=(j)-(m)                 |
|                             |  |                        |                                    |                                    |
|                             |  | Anno 2013              | Anno 2014                          | Anno 2015                          |
| FAS 3-A (Enti NON virtuosi) | PERCENTUALI da applicare alla media delle spese correnti degli enti NON virtuosi (comma 6 , art. 31, legge n. 183/2011 )   | 15,61 %<br>(q)         | 15,8 %<br>(r)                      | 15,8 %<br>(s)                      |
|                             |  |                        |                                    |                                    |
|                             | RIDUZIONE DEI TRASFERIMENTI ERARIALI di cui al comma 2, dell'art. 14, del D.L. n. 78/2010 comma 4, art.31, legge n. 183/2011)  | 257<br>(t)=(k)         | 257<br>(u)=(l)                     | 257<br>(v)=(m)                     |
|                             |  |                        |                                    |                                    |
|                             | SALDO OBIETTIVO ENTI NON VIRTUOSI (commi 4 e 6, art. 31, legge 183/2011 )  | 777<br>(w)=(d)*(q)-(t) | 789<br>(x)=(d)*(r)-(u)             | 789<br>(y)=(d)*(s)-(v)             |
|                             |  |                        |                                    |                                    |
|                             |  | Anno 2013              | Anno 2014                          | Anno 2015                          |
| FAS 3-B (Virtuosi)          | SALDO OBIETTIVO ENTI VIRTUOSI (comma 3, art. 20, decreto legge n. 98/2011 )  | 0<br>(z)               | 789<br>(aa) = (x)                  | 789<br>(ab)=(y)                    |
|                             |  |                        |                                    |                                    |
|                             |  | Anno 2013              |                                    |                                    |
| FAS 3-C                     | RIDUZIONE "SPERIMENTAZIONE" (comma 3-bis, art. 20, decreto legge n. 98/2011 )  | 0<br>(ac)              |                                    |                                    |
|                             |  |                        |                                    |                                    |
|                             |  | Anno 2013              | Anno 2014                          |                                    |
| FAS 4-A                     | PATTO NAZIONALE "Orizzontale"(2) Variazione obiettivo ai sensi dei commi 1 e segg., art. 4-ter, decreto legge n. 16/2012. L'articolo 1, comma 6 del decreto legge n.35/2013 ha sospeso l'applicazione del patto orizzontale nazionale nel 2013. Pertanto lo stesso opera solo a recupero degli spazi ceduti/acquisiti nel corso del 2012 | 0<br>(ad)              | 0<br>(ae)                          |                                    |
|                             |  |                        |                                    |                                    |
|                             |  | Anno 2013              |                                    |                                    |
| FAS 4-B (anno 2013)         | PATTO REGIONALE "Verticale" (3) Variazione obiettivo ai sensi del comma 138, art. 1, legge n. 220/2010 (comma 17, art. 32, legge n. 183/2011)  | -583<br>(ag)           |                                    |                                    |
|                             |  |                        |                                    |                                    |
|                             | PATTO REGIONALE "Verticale" "INCENTIVATO" Variazione obiettivo ai sensi dei commi 122 e segg., art. 1, legge n. 228/2012   | -68<br>(ah)            |                                    |                                    |
|                             |  |                        |                                    |                                    |
|                             |  | Anno 2013              | Anno 2014                          | Anno 2015                          |
|                             | PATTO REGIONALE "Orizzontale" (4) Variazione obiettivo ai sensi del comma 141, art. 1, legge n. 220/2010 (comma 17, art. 32, legge n. 183/2011)  | 533<br>(ai)            | -500<br>(aj)                       | 0<br>(ak)                          |
|                             |  |                        |                                    |                                    |
|                             |  | Anno 2013              | Anno 2014                          | Anno 2015                          |
|                             | SALDO OBIETTIVO RIDETERMINATO - PATTO TERRITORIALE (5)   | 659<br>(al)            | 289<br>(am)=(x)+(aa)+<br>(ae)+(aj) | 789<br>(an)=<br>(y)+(ab)+(af)+(ak) |
|                             |  |                        |                                    |                                    |
|                             |  | Anno 2013              |                                    |                                    |

|            |  |                                |                  |                  |
|------------|--|--------------------------------|------------------|------------------|
| FAS<br>E 5 | IMPORTO DELLA RIDUZIONE DELL'OBIETTIVO<br>ai sensi del comma 122, art. 1, legge n. 220/2010                                | 0<br>(ao)                      |                  |                  |
|            |  |                                | <b>Anno 2013</b> |                  |
|            | IMPORTO DELLA RIDUZIONE DELL'OBIETTIVO<br>Variazione obiettivo ai sensi del comma 6-bis, art. 16, decreto legge n. 95/2012 | 0<br>(ap)                      |                  |                  |
|            |  |                                | <b>Anno 2013</b> | <b>Anno 2014</b> |
|            | <b>SALDO OBIETTIVO FINALE</b>  | 659<br>(aq)=(al)-(ao)-<br>(ap) | 289<br>(ar)=(am) | 789<br>(as)=(an) |

**Note**

- (1) Calcolo della media della spesa corrente registrata negli anni 2007-2009, così come desunta dai certificati di conto consuntivo (comma 2, art. 31, legge n. 183/2011)
- (2) Compensazione degli obiettivi fra comuni del territorio nazionale (valorizzato con segno "+" se quota ceduta e segno "-" se quota acquisita)
- (3) Compensazione degli obiettivi fra regione e propri enti locali (valorizzato con segno negativo)
- (4) Compensazione degli obiettivi fra enti locali del territorio regionale (valorizzato con segno "+" se quota ceduta e segno "-" se quota acquisita)
- (5)  $(al) = (n) + (ad) + (ag) + (ah) + (ai) - (ac)$

**COMUNE DI CAMPOGALLIANO**  
**VERBALE DEL REVISORE UNICO N. 19 DEL 27 NOVEMBRE 2013**

**OGGETTO: Parere su proposta di Variazione al Bilancio di Previsione 2013 n. 2 (assestamento) e su proposta di approvazione aliquote imposta municipale propria per l'anno 2013**

Il giorno 27 del mese di novembre il Revisore Unico prende in esame la documentazione predisposta dal Dott. Bruno Bertolani, responsabile del Settore II - Servizi Finanziari, riguardante la proposta relativa alle aliquote IMU per l'anno 2013, così come da proposta di deliberazione consiliare n. 43 del 21/11/2013 e riguardante l'assestamento al bilancio di previsione 2013 e la variazione al bilancio pluriennale 2013-2015, così come da proposta di deliberazione consiliare n. 44 del 21/11/2013. Ciò al fine di consentire al Revisore di pronunciare il proprio parere in merito.

Per quanto riguarda la proposta n. 43 avente ad oggetto l'approvazione delle aliquote relative all'imposta municipale propria (IMU) per l'anno 2013 il Revisore

esaminato

- le aliquote IMU per l'anno 2013 nonché la loro proiezione sullo stesso anno;
- visto il decreto-legge 10 ottobre 2012, n. 174;

preso atto

delle attestazioni del responsabile del servizio finanziario, Dott. Bruno Bertolani, rese ai sensi dell'articolo 153 del decreto legislativo 18 agosto 2000, n. 267;

il Revisore Unico, Dott.ssa Francesca Bucciarelli attesta:

che le aliquote IMU proposte sono rispettose della disciplina normativa e delle linee guida del ministero e compatibili con le previsioni assestate del bilancio 2013;

E S P R I M E

parere favorevole alla proposta relativa alle aliquote IMU in esame per l'anno 2013.

Per quanto riguarda la proposta n. 44 avente ad oggetto l'assestamento al bilancio di previsione 2013 il Revisore

esaminato

la documentazione predisposta dal Responsabile finanziario Dott. Bruno Bertolani che comprende l'allegato A, da cui risultano le variazioni in assestamento, l'allegato B

inerente la relazione sull'assestamento al bilancio di previsione 2013 nonché l'allegato C con il prospetto relativo al rispetto del patto di stabilità;

preso atto

che a seguito di questa variazione di bilancio in assestamento è garantito il pareggio finanziario e il permanere degli equilibri di bilancio previsti dagli articoli 175 e 193 TUEL;

tutto ciò premesso

Il Revisore Unico, Dott.ssa Francesca Bucciarelli:

- Verificata la coerenza, l'attendibilità e la congruità delle variazioni in esame;
- Considerato che sulla proposta della presente deliberazione è stato acquisito agli atti il parere favorevole, in ordine alla regolarità tecnica e contabile, del Responsabile del Servizio Finanziario;
- Visto l'articolo 239 del D.Lgs. 18 agosto 2000 n. 267;
- Visto il regolamento di contabilità all'articolo 93 comma 2;

ESPRIME

parere favorevole alla proposta di variazione di bilancio n. 2 (assestamento) in esame

da atto

che per effetto della variazione suddetta non viene alterato il pareggio economico e finanziario del bilancio e che la previsione risulta attendibile, coerente e congrua.

Il Revisore Unico

Dott.ssa Francesca Bucciarelli

